LA PALABRA DEL BENI

TRINIDAD, LUNES 02 DE AGOSTO DE 2011 AÑO 24, Nº 8604 20 Págs. Diario de Circulación Nacional EDITORIAL TIEMPO DEL BENI Trinidad Bs3,00 • Resto del país Bs3,50

DOLAR COMPRA	Bs6,87	DOLAR VENTA	Bs6,97

Ex diputado defiende el voto en elecciones judiciales

Nuevo mercado Pompeya con goteras

(Ver Pág. 13)

Carabineros chilenos detienen nueve bolivianos con 28 kilos de droga

(Ver Pág. 5)

Incendio en Coimata fue controlado luego de 22 horas

(Ver Pág. 6)

SEGIP promete entregar cédulas de identidad en dos horas

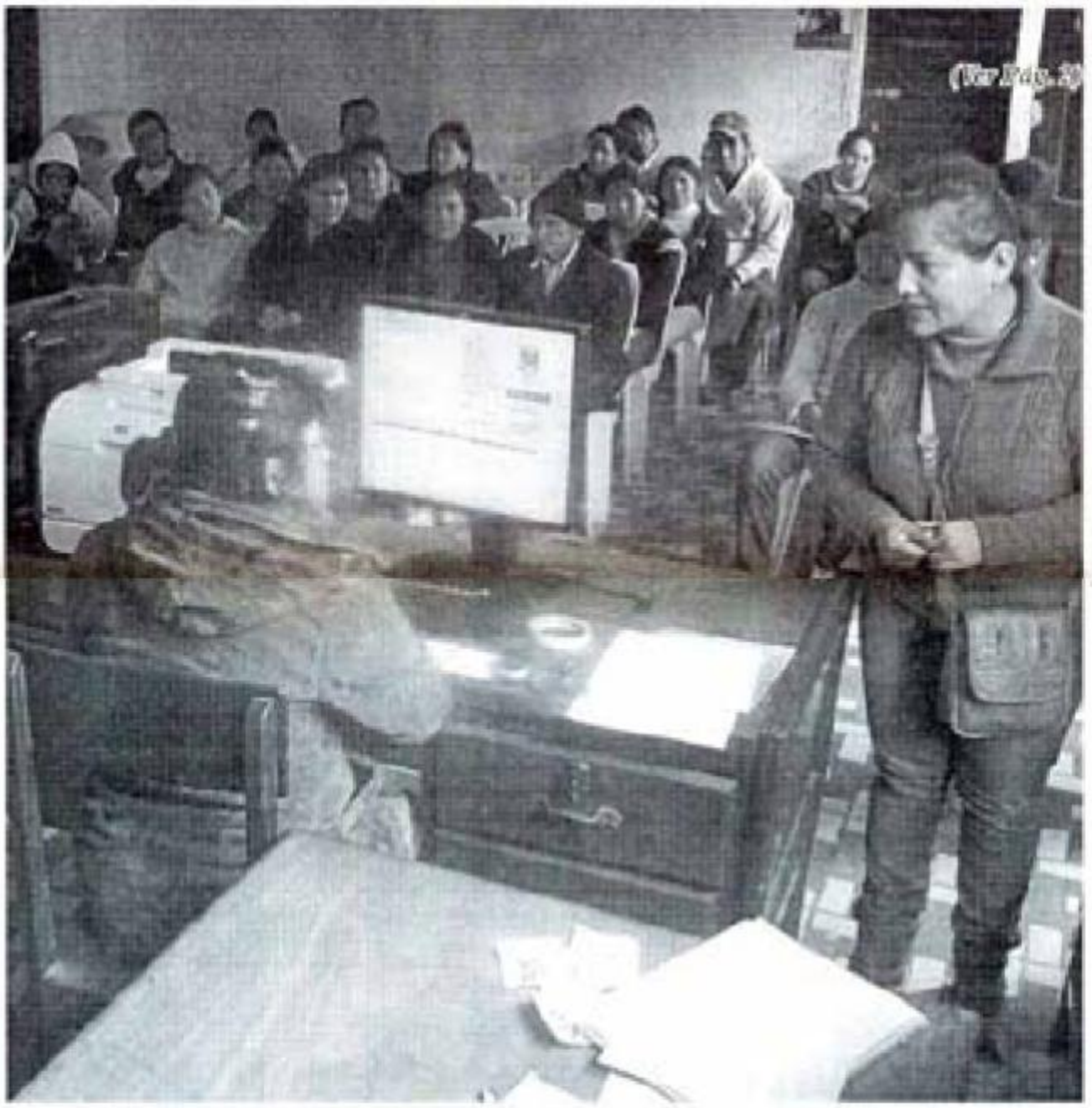

Personal del SEGIP en Trinidad agilizará la entrega de carné (foto LP).

Gobierno potenciará EBA

Bolivia con el 85% es el líder mundial de producción y exportación de castaña. Foto: Arch.

Bolivia y China suscriben memorándum de entendimiento para industrialización del litio

SEGIP promete entregar cédulas de identidad en dos horas

La Paz, 01 AGO (ANF).- El Servicio General de Identificación Personal (SEGIP) de La Paz informó que los ciudadanos podrán tramitar su carné de identidad en sólo dos horas con la presentación del certificado de nacimiento original .

"Ahora la novedad es de que en esta semana, posiblemente entre el jueves y viernes se va a entregar el carné de identidad dentro de la hora del trámite, es decir que una persona que llega a las nueve hace su trámite hasta las 10 y a las 11 ó 12 le entregamos su documento, estimamos un máximo de dos horas, por el tema simple del control de calidad", dijo el coordinador del SEGIP de La Paz Fernando Carvajal.

Según el coordinador cada carné es revisado "minuciosamente" en tres áreas: filiación cuando los operadores toman la información; calidad donde se comprueba que la información y la última revisión que es la de permutación y entrega.

"De esa forma evitamos que haya cualquier error y cualquier signo de corrupción", anunció. El SEGIP tienen en sus oficinas de la calle Bolívar al menos 500 personas que esperan resolver su trámite.

Respecto a las cédulas duplicadas, Carvajal anunció que el problema será resuelto otorgándolo a la persona que lo haya tenido más tiempo o en la mayor cantidad de trámites y se asignará un nuevo número a quien tenga menor edad.

Las oficinas del SEGIP. Foto: Arch.

COTIZACION DE MONEDAS

PAÍS	UNIDAD MONETARIA	MONEDA	TIPO DE CAMBIO EN Bs POR UNIDAD DE MONEDA EXTRANJERA	TIPO CAMBIO EN M.E.
ESTADOS UNIDOS	DOLAR VENTA	USD.VENTA	6.97000	
ESTADOS UNIDOS	DOLAR COMPRA	USD.COMPRA	6.87000	
UNION EUROPEA	EURO	EUR	9.79721	0.70122
JAPON	YEN	JPY	0.08906	77.14300
ARGENTINA	PESO	ARS	1.66699	4.12120
AUSTRALIA	DÓLAR	AUD	7.53570	0.91166
BRASIL	REAL	BRL	4.39680	1.56250
CANADA	DÓLAR	CAD	7.18837	0.95571
CHILE	PESO	CLP	0.01504	456.85000
COLOMBIA	PESO	COP	0.00389	1768.00000
COREA DEL SUR	WON	KRW	0.00654	1050.70000
DINAMARCA	CORONA	DKK	1.31502	5.22424
ECUADOR	DÓLAR	USD	6.87000	1.00000
HONG KONG	DÓLAR	HKD	0.88185	7.79048
INDIA	RUPIA	INR	0.15587	44.07560
MEXICO	PESO	MXN	0.58611	11.72140
NORUEGA	CORONA	NOK	1.27775	5.37665
PARAGUAY	GUARANI	PYG	0.00183	3750.00000
PERU	NUEVO SOL	PEN	2.50456	2.74300
REINO UNIDO	LIBRA	GBP	11.30151	0.61331
REP.POPULAR CHINA	YUAN RENMINBI	CNY	1.06778	6.43390
SINGAPUR	DÓLAR	SGD	5.71681	1.20172
SUECIA	CORONA	SEK	1.08659	6.32251
SUIZA	FRANCO	CHF	8.77417	0.78298
TAILANDIA	THAI BAHT	THB	0.23120	29.71500
TAIWAN	DÓLAR	TWD	0.23846	28.81000
URUGUAY	PESO	UYU	0.37543	18.30000
VENEZUELA	BOLIVAR FUERTE	VEF	1.59767	4.30000
	DERECHO ESPECIAL DE GIRO	USD/D.E.G.		1.60969
	UNIDAD DE FOMENTO DE VIVIENDA	Bs/UFV		1.65261

COTIZACION DE METALES PRECIOSOS

	UNIDAD MONETARIA	MONEDA	TIPO CAMBIO EN M.E.
ORO	ONZA TROY ORO	USD./O.T.F.	1617.50000
PLATA	ONZA TROY PLATA	USD./O.T.F.	39.25500

COTIZACION TASAS LIBOR

	1 MES	2 MES	3 MES	6 MES	9 MES	12 MES
TASA LIBOR(USD)	0.19%	0.23%	0.28%	0.43%	0.59%	0.76%

TASAS DE INTERES DEL BCB
Del 28 de julio al 03 de agosto de 2011

TASA BASE DE REPORTO EN BS	4.50%
TASA DE RENDIMIENTO DE LA LETRA DEL TESORO A 91 DIAS EN USD	0.18%

TASAS DE INTERES EN EL SISTEMA BANCARIO
Del 18 al 24 de julio de 2011

	Bs.	USD
ACTIVA PROMEDIO EFECTIVA	10.29%	8.55%
PASIVA PROMEDIO EFECTIVA	2.23%	0.24%

* Las cotizaciones son indicativas a excepción del dolar estadounidense

Fuente: Banco Central de Bolivia (MSA)

LA PALABRA DEL BENI
Diario de Circulación Nacional

EDITORIAL TIEMPOS DEL BENI S.R.L.

Cynthia A. Vargas Melgar
GERENTE GENERAL

Ximena M. Oliva Ruiz
DIRECTORA ADMINISTRATIVA

Ana María Tinoco Fernández
DIRECTORA DE INFORMACIÓN

Omar Schraiman Camargo
JEFE DE REDACCIÓN

José A. Villavicencio Cholima
JEFE DE DIAGRAMACIÓN

Matutino fundado el 16 de abril de 1987
Dirección: c/ Nicolás Suárez Nº 693
Teléfonos: 3-4620808 - Fax 3-4621190
Email: [illegible]

Este matutino está adscrito a la Asociación Nacional de la Prensa y está autorregulado por el Tribunal de Ética de la ANP.
tribunal@anpbolivia.com

AGENCIAS:

Santa Ana
Rolaflo Revollo A.
Telf. 4843067

San Borja
Jorge H. Suárez
Telf.- 74004332

Rurrenabaque
Celso Languidey

La Paz
Eduardo Chipana M.
Cel. 73569956
Muhammad Cornejo Vidal
Cel. 70659154

Cochabamba
Fernando Díaz O.
Cel. 674-19441

Santa Cruz
Roger Santisteban
Telf.- 3404138
Cel.- 79804665

Las ideas expuestas en los espacios de opinión del Diario La Palabra del Beni son responsabilidad exclusiva de los autores y no necesariamente representan la opinión del medio.

LA PALABRA DEL BENI
Diario de Circulación Nacional
DECANO DE LA PRENSA BENIANA

Si usted quiere ser uno más de nuestros distribuidores del Diario **"La Palabra del Beni"**, comunicarse con nosotros al Telf. 46-20808 o apersonarse a nuestras oficinas, ubicadas en calle Nicolás Suárez # 693.
¡Los esperamos!

LA PALABRA DEL BENI
Diario de Circulación Nacional
DECANO DE LA PRENSA BENIANA

Lugares de venta en Trinidad del Diario "La Palabra del Beni"

Supermercado Trinidad
Av. Comunidad Europea, entre calle Cbba. y 9 de abril.

Panadería El Tiluchi
Av. Bolivar, diagonal Hotel Aguahi.

Aeropuerto Jorge Henrrich.

Mercado Central
(Chocolates Rosita)

Av. 6 de Agosto frente a Credi Moxos

Av. 6 de Agosto frente al Col. Madre Setton.

La importancia de escuchar

Por: J. C. Gª Fajardo

Durante las horas de voluntariado, mantener el contacto visual es importante. Lo que Jaime Garralda, de Horizontes Abiertos, llamaría "mirar en los ojos". Por medio de nuestros gestos y posturas mostraremos que estamos atendiendo al mensaje de la persona a la que tenemos en frente; asentiremos, utilizaremos interjecciones de modo apropiado que le hagan ver que estamos "conectados".

Conviene utilizar su nombre sin temor a abusar de él, potenciar el contacto físico, sobre todo entre aquellos que menos lo reciben -los ancianos, por ejemplo-, adaptar nuestro modo de expresión al de la otra persona, situarnos al mismo nivel léxico -no utilizar tecnicismos si conversamos con alguien que no nos va a entender- y al mismo nivel postural: ojos de ambos a la misma altura, tomar asiento de la misma forma..., evitar gestos y posturas que indiquen impaciencia o desagrado. Utilizando un símil, el voluntario debe "sintonizar" la frecuencia de onda adecuada. Él es el "invitado" y, por lo tanto, debe hacer un esfuerzo de adaptación comunicativa.

También es importante mantenernos pendientes de lo que dice el otro y no de nuestra futura respuesta o de nuestra siguiente pregunta. Hay que escuchar también lo que el otro no nos dice: sus miedos, sus deseos, sus temores, sus esperanzas... Escucharle como la persona más importante, sin mirar el reloj y sin mostrar prisa, aunque la tuviéramos.

Podemos potenciar la autoestima del otro si nos esforzamos por destacar, de la forma más honesta y sincera posible, aquellos actos, rasgos de conducta o virtudes que la otra persona posea, haciéndoselo saber a ella, de manera apropiada y moderada, de modo que no se caiga en el halago rutinario, gratuito y poco verosímil. Tenemos que detectar, destacar y recompensar los pequeños logros que el otro lleve a cabo.

Cuando las quejas y lamentos de la otra persona son de un carácter general, si la coyuntura nos parece oportuna, podemos ayudarle a concretar sus problemas. "La vida es una m..., mi familia no me quiere, todo me va mal, soy un completo inútil...". En la medida que especifique en qué aspectos y bajo qué situaciones "la vida es un desastre" tendrá capacidad para dividir los problemas y que estos se concreten en unidades más pequeñas, menos amenazantes y de más fácil modificación. Hay parcelas de tu vida que pueden ser un desastre en este momento por la droga, por el comportamiento de tu padre o de tu madre, por tu minusvalía, por tu enfermedad, etc. Hay que separar estas parcelas de otras facetas positivas que pueden ayudar a la otra persona a buscar compensaciones y horizontes basados en otras potencialidades.

EDITORIAL

Bendita lluvia

Las recientes precipitaciones pluviales en gran parte del territorio beniano son una bendición, tanto para el ser humano como para los sectores productivos de la región quienes sufrían por la ausencia del líquido vital.

Según la Administración de Aeropuertos y Servicios Auxiliares a la Navegación Aérea (AASANA), cayeron 17 milímetros por metro cuadrado, lo cual contribuirá a paliar los efectos negativos que provoca la época seca.

Uno de los beneficios que trajo la lluvia fue apagar los focos de calor que afectan la salud del ser humano con enfermedades respiratorias y alérgicas, debido a la inhalación de humo y otros elementos contaminantes.

Otro, fue el que llegó al sector pecuario cuyos propietarios de ganado, también recibieron la lluvia como una bendición porque el pasto tendrá ahora mejores condiciones para desarrollarse y, así, obtener -temporalmente- la alimentación del hato que sufre tanto por falta de agua como de hierba.

Ni que decir de los agricultores y campesinos quienes indudablemente respiran aliviados, aunque no saben con certeza durante cuanto tiempo.

En otro Editorial, este medio de comunicación abordó el tema sobre la necesidad de tomar medidas preventivas que cooperen a los diferentes sectores, para disminuir o por lo menos paliar el daño que ocasiona la sequía en el Beni.

Lamentablemente, la perforación de pozos, la implementación de sistemas de riego así como la construcción de aguadas o atajados y otras medidas que podrían haberse tomado con carácter de urgencia y ser paliativas en estos casos... recién comienzan a ejecutarse en algunas zonas del departamento.

Y aunque aún es pronto para descartar que la naturaleza no afecte a los humanos, animales ni plantas, lo importante es que... el tiempo seco hizo una pausa gracias a la bendita lluvia.

Transporte pesado negociará con Gobierno nacionalización de remolques

Transporte pesado busca solucionar tema de sus chatas. Foto: Arch.

La Paz, 01 AGO (ABI).- La Cámara Departamental de Transporte de La Paz (CDTLP) aguarda una reunión con autoridades del ministerio de Economía y Finanzas para acordar detalles con el fin de nacionalizar las chatas y los remolques, informó el lunes el director ejecutivo de esa organización, Daniel Zegada.

"Esperamos una reunión para analizar un proyecto de Ley de regularización de remolques", dijo a los periodistas.

Indicó que ese sector plantea la elaboración de un Decreto Supremo para iniciar el empadronamiento de todos los remolques que circulan en el país a fin de comenzar a pagar los montos de nacionalización, previa calificación de acuerdo a su antigüedad.

"Se ha solicitado el establecimiento de una tabla en base a la antigüedad de los remolques, pero aún no se definieron los montos", indicó.

Zegada subrayó que la CDTLP tiene algunas observaciones en cuanto a la Ley de Transportes, que esta semana será revisada por la Cámara Alta, una vez que fue aprobada en grande y en detalle por la Cámara de Diputados.

Trabajadores exigen destitución del director de AASANA y un ejecutivo de la DGAC

La Paz, 01 AGO (ANF).- La Federación Nacional de Trabajadores de AASANA (FENTA), en un voto resolutivo, pide al gobierno central la destitución del director nacional de esta institución coronel Raúl Velasco y su planta ejecutiva argumentando que esta autoridad atentó contra los derechos de los trabajadores. Por otro lado, los trabajadores de la Administración de Aeropuertos y Servicios Auxiliares a la Navegación Aérea (AASANA) denuncian acoso laboral por parte de un ejecutivo de la Dirección General de Aeronáutica Civil (DGAC).

"La FENTA y los sindicatos reunidos a nivel nacional hacemos conocer a los trabajadores y autoridades del supremo gobierno que ratificamos nuestro estado de emergencia y tomaremos acciones que el caso aconseje si nuestros pedidos no son atendidos", señala la parte resolutiva del documento.

Los trabajadores argumentan que la destitución del director debería darse por la "falta de gestión y defensa de esta institución" ante el tratamiento de la Ley General de Transportes en la Asamblea Legislativa, donde se planteó la desaparición de AASANA y su reemplazo por estamentos militares, iniciativa que fue eliminada del proyecto de Ley gracias a gestiones de las instancias laborales.

Por otro lado, el sindicato de trabajadores dice que existe una "subordinación ante otras autoridades de otros organismos estatales poniendo en riesgo el estatus jurídico de AASANA". Los trabajadores recuerdan que un informe de la Controlaría General del Estado pretende sacar irregularmente a esta institución de la Ley General del Trabajo.

EJECUTIVO DE LA DGAC

Ante la denuncia de los Sindicato de Técnicos Aeronáuticos de Cochabamba, por constante "acoso laboral" contra Julio Fortún Landivar, director de navegación aérea de la Dirección General de Aeronáutica Civil, la Federación Nacional exige su destitución inmediata. "(Fortún) realiza un trabajo deshonesto y comete abusos constantes debido a su mal asesoramiento en la investigación de incidentes en actos inconstitucionales. Además tenemos conocimiento que se estarían haciendo malos manejos de los recursos que AASANA transfiere a la DGAC en un 30 por ciento", señala en otro mensaje emitido el pasado jueves.

Según la denuncia, Fortún Landivar habría realizado procesos indiscriminados y abusivos contra los trabajadores de esa regional en investigaciones de incidentes aéreos "nada transparentes".

EDICTO

Para: PAMELA ROCA RAMÍREZ
Objeto: Citar con la Demanda y Auto de Admisión
Juzgado: 1° de Partido de Familia de la Capital del Dpto. del Beni.
Causa: Divorcio Absoluto Art. 131 del Código de Familia.

POR EL PRESENTE EDICTO: Cita llama y emplaza a: PAMELA ROCA RAMÍREZ, para que por si o mediante apoderado en el término de 30 días se apersone a este despacho judicial y conteste la demanda interpuesta en su contra por José Pedro Arias cuya síntesis, es como sigue:----------
Contraje matrimonio con Pamela Roca Ramírez el 15/10/2006, a los 3 meses nos separamos en fecha 17/01/2007, siendo ya mas de 4 años y desconozco su paradero, dentro el matrimonio no procreamos hijos ni obtuvimos bienes gananciales. Por lo expuesto demando de divorcio a **PAMELA ROCA RAMÍREZ** por la causal contenida en el Art. 131 del Código de Familia, **es decir, por separación de hecho libremente consentida y continuada por más de dos años,** pidiendo a su probidad que admita la demanda y previo los trámites y procedimiento de rigor dicte sentencia declarándola probada, determinando la desvinculación matrimonial, cancelándose la partida. – Santísima Trinidad, 19 de mayo del año 2011. Fdo. Dr. Miguel Ángel Morón Mendoza – Abogado. Fdo. José Pedro Arias Álvarez – demandante.--
Santísima Trinidad, 23 de mayo de 2011----------
VISTOS: El certificado de matrimonio de fs. 1, demanda de divorcio de fs. 4 y estando cumplidos los requisitos mínimos exigidos por el Art. 327 del Dpto. Civil se la admite a los fines consiguientes.----------
Con el tenor de la demanda y en aplicación del Art. 334 del Dpto. Civil, se corre en TRASLADO a la ciudadana PAMELA ROCA RAMÍREZ quien citada que sea legalmente debe contestar en el plazo de 30 días computable a partir del día siguiente la primera publicación del edicto a publicarse en **letra N° 10** en medio de prensa de **circulación nacional** y autorizada por la Corte Superior de Distrito, edicto a librarse prestado que sea el juramento exigido por el P. III del Art. 124 del Pdto.- En observancia de los Arts. 388, 389 y 390 del Código de Familia se adoptan las siguientes medidas provinciales: 1.- Separación legal de cuerpos. 2.- Se tiene presente la no procreación de hijos y la inexistencia de bienes gananciales, prominciese la parte demandada. Al otrosí 1 y 4.- Señalado el domicilio real de la demandada y el procesal del demandante, tome nota el Oficial de Diligencias. Al otrosí 2.- Estése a lo resuelto en las medidas provinciales. Al otrosí 3.- Arrímese al proceso la prueba que se acompaña, se la tiene en calidad de prueba documental y sena con noticia de la parte contraria. Al otrosí 5.- Se estará al arancel. REGISTRESE.- Fdo. Dra. Aida Alarcón Tereba de Cabrera, Juez 1° de Partido de Familia de la Capital.- Fdo. Ante mi.- Dr. Kenny Álvaro Rivero Arce – Secretario Abogado – EL PRESENTE EDICTO ES LIBRADO EN LA CIUDAD DE LA SANTÍSIMA TRINIDAD CAPITAL DEL DEPARTAMENTO DEL BENI A LOS SIETE DÍAS DEL MES DE JUNIO DEL AÑO DOS MIL ONCE.-

P-0980/11

EDICTO

Para: ROLF LEE ANDERSON ZIEGLER
MARIANELA CORINA VALENCIA BELLIDO
Objeto: Citar con la Demanda y Auto de Admisión
Juzgado: 1° de Partido de Familia de la Capital del Dpto. del Beni.
Causa: Nulidad de Transferencia, Reconocimiento de bienes de la Comunidad de Gananciales

POR EL PRESENTE EDICTO: Cita llama y emplaza a: ROLF LEE ANDERSON ZIEGLER y a MARIANELA CORINA VALENCIA BELLIDO, para que por si o mediante apoderado en el término de 30 días se apersonen a este despacho judicial y conteste la demanda interpuesta en su contra por María Elena Añez García cuya síntesis es como sigue:----------
Mi demandante María Elena Añez García contrejo matrimonio con Rolf Lee Anderson Ziegler el 11 de abril de 1997, dentro del matrimonio adquirieron bienes materiales, inmuebles y sólo fueron registrados a nombre de su esposo. Luego de un tiempo los esposos se separaron aspecto que aprovechó el señor Rolf Lee Anderson para disponer de manera unilateral los bienes adquiridos en el matrimonio y de propiedad de la comunidad de gananciales, sobre todo de los lotes 1,2,3,4,5,6,7 y 8 de la urbanización "Palermo", Manzano "Q", con una extensión de todos los lotes de 5.453,97 mts2, en el cuál los esposos construyeron su inmueble, habiendo su esposo transferido la totalidad de los lotes de terreno mas el inmueble construido a favor de la señora Marianela Corina Valencia Vellido, y por la documentación que adjunto se evidencia en la matrícula N° 8.01.1.01.0005692 registrado en el libro de propiedades de la capital y la provincia cercado a nombre de Marianela Corina Valencia Bellido. Por lo expuesto y en virtud a los Arts. 452-1 del Código Civil concordante con los Arts. 5 y 102 del Código de Familia, con relación al 101, 113 y 116 del mismo Código de Familia demando la Nulidad del contrato de transferencia de los bienes detallados a los señores Rolf Lee Anderson Ziegler y Marianela Corina Valencia Bellido, pidiendo a su Probidad que admita la demanda y en ejecución de sentencia declare nulo dicho contrato de transferencia, así como la cancelación de los registros tanto en Plan Regular como en Catastro Urbano y en las oficinas de Derechos Reales de la matrícula 8.01.1.01.0005692 a nombre de Marianela Corina Valencia Bellido, debiendo que dar vigente la matrícula N° 8.01.1.01.0005892 a nombre de la comunidad de gananciales del matrimonio Anderson Añez - Santísima Trinidad 04 de julio del año 2011. Fdo. Dr. Miguel Ángel Vargas Leigue.-Abogado. Fdo. Dr. Mauricio Vaca Vargas. – Abogado legal.----------
Santísima Trinidad, 08 de julio de 2011----------
-- **VISTOS:** La prueba de fojas 1 a 36, demanda de nulidad de transferencia y reconocimiento de derecho sobre bienes de comunidad ganancial de fojas 37 a 39 y estando cumplidos los requisitos mínimos exigidos por el Art. 327 del Pdto. Civil se la admite a los fines consiguientes.- Con el tenor de la demanda y en aplicación del Art. 334 del Pdto. Civil, se corre en TRASLADO a **ROLF LEE ANDERSON ZIEGLER y MARIANELA CORINA VALENCIA BELLIDO,** quienes citados que sean legalmente deben contestar en el plazo de 30 días computable a partir del día siguiente la primera publicación del edicto a publicarse en letra N° 10 en medio de prensa de circulación nacional y autorizada por la Corte Superior de Distrito, edicto a librarse prestado que sea el juramento exigido por el P. III del Art. 124 del Pdto.- Al otrosí 1.- Estése a lo resuelto en lo principal. Al mas otrosí.- arrímese al proceso la prueba que se acompaña, se la tiene en calidad de prueba documental y sea con noticia de la parte contraria y líbrese la orden ejecutorial para la anotación preventiva de la demanda ante la oficina de Derechos Reales, y no ha lugar a la intervención por estar ordenada la anotación preventiva que tiene a resguardar los supuestos derechos de la demandante. Al otrosí 3.- En mérito al poder notarial N° 233/2011 y del Art. 58 del Pdto. Civil, se reconoce la personería del abogado MAURICIO VACA VARGAS, profesional que intervendrá en el presente proceso en nombre y representación de MARIA ELENA AÑEZ GARCIA, hágase conocer providencias en el domicilio señalado.- Se tiene presente la protesta de presentar la prueba que se indica. Al otrosí 4.- Señalado el domicilio procesal. Al otrosí 5.- Se estará al arancel. REGISTRESE.- Fdo. Dra. Aida Alarcón Tereba de Cabrera, Juez 1° de Partido de Familia de la Capital.- Fdo. Ante mi.- Dr. Kenny Álvaro Rivero Arce – Secretario Abogado.- EL PRESENTE EDICTO ES LIBRADO EN LA CIUDAD DE LA SANTÍSIMA TRINIDAD CAPITAL DEL DEPARTAMENTO DEL BENI A LOS QUINCE DÍAS DEL MES DE JULIO DEL AÑO DOS MIL ONCE.----------

P-0891/11

40 madres socializaron conocimientos sobre medicina tradicional

Una de las 40 mujeres que participó del evento organizado por Aldeas Infantiles SOS. Foto archivo

La Paz, 01 AGO (ANF).- Más de 40 madres participantes del programa de Fortalecimiento Familiar de la ciudad de El Alto socializaron experiencias y conocimientos sobre medicina tradicional, en procura de recuperar el conocimiento y la práctica para su conservación.

Bolivia es el primer país en que se aceptó oficialmente la vigencia del programa de Fortalecimiento Familiar de Aldeas Infantiles SOS en la ciudad de El Alto, buscan conservar estas tradiciones en las familias.

Las participantes tuvieron su primera experiencia en cuanto a la difusión de sus prácticas tradicionales explicando las bondades y propiedades de algunas plantas medicinales, como ser eucaliptos, wira wira, romero, manzanilla, asegurando que éstas también curan las distintas enfermedades.

Aldeas Infantiles SOS respeta el origen y la cultura de cada una de las participantes, la libertad de pensar y abrir los ojos a la riqueza de cada cultura, en este entendido orienta a las madres de familia sobre el uso, frecuencia y cantidad del consumo de las plantas medicinales para garantizar una adecuada atención de sus hijos e hijas.

Carabineros chilenos detienen nueve bolivianos con 28 kilos de droga

La droga fue decomisada en el norte chileno. Foto archivo

La Paz, 01 AGO (ANF).- Los carabineros de Chile arrestaron a nueve ciudadanos bolivianos durante dos operativos, los cuales se realizaron en el norte de ese país. Se logró confiscar más de 28 kilos de drogas.

Los sujetos fueron aprehendidos en dos procedimientos realizados en el norte de Chile, en los cuales se incautaron cargamentos de cocaína. Los operativos fueron encabezados por personal del OS-7. Personal del OS-7 de Carabineros arrestaron a los bolivianos, los cuales se realizaron en el norte del país. En los operativos se decomisaron más de 28 kilos de drogas, reportaron medios chilenos.

En Iquique, en la terminal de buses, los policías sometieron a control a un grupo de pasajeros que abordaron un bus con destino a Santiago. En sus mochilas transportaban 25 kilos con 230 gramos de pasta base de cocaína, repartidos en 24 paquetes.

Los detenidos fueron identificados como Gabriela Gutiérrez Román (28 años), Nicolás Rivero Legar (34), Margareth Yure Taborga (28), Patricia Arauz Heredia (36), Gilbert Yure Taborga (31), Fátima Ruiz Masini (25), Clency Jesús Mora Román (18) y Néstor Iraisos Romero (25).

Además de la droga, se les incautaron 1 teléfono celular, 31 mil pesos, 300 dólares y 500 pesos bolivianos. Todos quedaron en el paradero del Provincia de Iquique del kilómetro 160 de la Ruta A-55 (Huara-Colchane).

El sujeto, al darse cuenta de la presencia policial, arrojó un bolso sobre un basurero y se constató que en su interior se encontraban tres kilos con 85 gramos de clorhidrato de cocaína, en tres paquetes envueltos en cinta adhesiva. El hombre quedó a disposición del Juzgado de Garantía de Pozo Almonte.

prodem

Más cerca, más tuyo.

Invita a los interesados a postular al cargo de:

Encargado Asesoría Legal
Beni - Pando

Buscamos personas que cumplan los siguientes requisitos:

- Formación en Derecho (Licenciatura).
- Amplios conocimiento de trámites y manejo de documentación de garantías reales.
- Sólidos conocimientos en Derecho Civil, de Comercio, de Familia, Laboral, Procedimiento Civil y Agrario, Normativa de la ASFI.
- Conocimiento de manejo entorno Office.
- Experiencia en el área legal laboral en seguimiento de juicios [illegible]

Te ofrecemos estabilidad laboral, prestaciones de ley, salario acorde a las responsabilidades, esquema de beneficios y la oportunidad de ser parte de una Institución pionera en el rubro de las microfinanzas, que promueve el talento y el desarrollo de su gente.

Envía tu hoja de vida y pretensión salarial al correo:

kfranco@prodem.bo
(Asunto: Encargado en Asesoría Legal)

Recibiremos las postulaciones hasta **el viernes 5 de agosto de 2011.**

descuentos especiales

PRIMER shopping aGro pecuario del Beni

un evento innovador

6 Areas destinadas a la exhibición y venta

Ganado consumo, ganado de invierno y reproductores, razas nelore y nelore mocho PO-LA; brahman, gir lechero, holando, entre otras.
Maquinarias y Vehículos, productos ligados al sector agropecuario nuevos y de medio uso.
Insumos agro-veterinarios, insumos y productos veterinarios y agrícolas.
Marroquinería y talabartería, productos masculinos y femeninos, y la talabartería para el hombre de campo.
Patio de comidas y juegos recreativos para niños.
Sector femenino, con artículos como: bijouteria, carteras, etc.

Programa:

- **Martes 16** / 09:00 Inicio 2do Simposio Internacional "Más Terneros" Lugar: Coliseum
- **Miércoles 17** / 11:30 Cierre del Simposio.
  12:00 Inicio de actividades en el Centro de Remates de FEGABENI.
  12:30 Acto de Homenaje al Día del Ganadero organizado por FEGABENI.
  13:30 Apertura oficial del 1er Shopping Agropecuario del Beni
  13:45 Almuerzo conmemorando el cierre del simposio, festejo del Día del Ganadero y apertura del Shopping. /18:30 Cierra el shopping.
- **Jueves 18** / 9:00 Apertura del Shopping. /18:30 Cierra el Shopping.
- **Viernes 19** / 9:00 Apertura del Shopping./18:30 Final del 1er SHOPPING AGROP. 21:30 Remate de Reproductores y Ganado Comercial.

16 al 19 agosto 2011
Centro de Remates Fegabeni- Trinidad

Organiza: TECNOgenética

Patrocinadores: FEGABENI, Unión, Alta Genetics

SOBOCE garantiza que el precio del cemento no subirá más ésta gestión

Planta de producción de SOBOCE. Foto: ANF

La Paz, 01 AGO (ANF).- El empresario y jefe de Unidad Nacional, Samuel Doria Medina, informó este domingo que el precio del cemento no subirá más ésta gestión y garantiza la producción de la materia prima de la construcción.

Con relación al incremento del cemento en los últimos días, argumentó que los precios deben ajustarse en base al movimiento económico, toda vez que el precio del cemento no sufrió ninguna variación con relación a los demás materiales de construcción como la madera y los fierros que subieron de precio.

"No va a subir más este año y así se garantizará el abastecimiento del cemento para la gestión", dijo el empresario Samuel Doria Medina.

Con relación a un posible racionamiento de energía eléctrica, solicitó al gobierno que pueda garantizar estos insumos para no perjudicar la producción de SOBOCE.

En los últimos días subió el precio de cemento y la empresa SOBOCE, atribuyó este hecho a la ausencia en la provisión de gas natural que no permitió la producción de clinker en esa planta. Esa situación motivó la inversión de 9 millones de dólares en la importación del insumo.

Por su parte el Gerente General de Redes de Gas y Ductos de YPFB, Oscar López, negó que la estatal petrolera tuviera parte o responsabilidad en el alza del precio de la bolsa de cemento producido en las instalaciones que tiene la Sociedad Boliviana de Cemento (SOBOCE), en Viacha y, más bien, atribuyó a la "ineficiencia" de esta empresa privada la ausencia de una mayor dotación del energético.

Incendio en Coimata fue controlado luego de 22 horas

Tarija, 01 AGO (ANF).- Un incendio de magnitud consumió cerca de 80 hectáreas de árboles y pastizales secos en la comunidad de Coimata, Tarija, las llamas fueron controladas por voluntarios, bomberos y efectivos policiales tras 22 horas de trabajo continuo.

"El último reporte policial indica que se ha logrado sofocar el incendio. Al momento en la zona se registran vientos de magnitud, por lo que los efectivos están evitando de que se reaviven las llamas. Aún se espera conocer las causas del incendio. Existe conocimiento de que personas hicieron una excursión y prendieron un fogata para hacer una parrillada" señala el informe policial.

El fuego comenzó aproximadamente a las 13.00 horas del domingo en la zona de Coimata, a esa hora el Comando Departamental de la Policía recibió la llamada de un comunario de Coimata, quien dio parte sobre el inicio de un incendio.

El incendio destruyó el bosque. Foto archivo

Inmediatamente se organizó un operativo de contingencia de bomberos, quienes al llegar al lugar verificaron que el fuego consumió vegetación de montañas del lugar turístico, amenazando con alcanzar a las viviendas que están al pie de los cerros.

El jefe de la Unidad de Bomberos, sargento William Vargas, lamentó la falta de apoyo logístico por parte de encargados del COE a nivel municipal y departamental, por lo que llamó la atención a los funcionarios. "Nunca cumplen cuando hay desastres naturales, nos dan números de celulares y no contestan, o lo apagan, ojala aparezcan", señaló el uniformado.

Organizan octava versión de IntegrArte en Sucre

Sucre, 01 AGO (ANF).- Desde el próximo viernes 5, hasta el 12 del presente mes se realizaran 11 talleres destinados con exclusividad para artesanos entre los que destacan el Taller de Propiedad Intelectual, el Taller Demostrativo de Cerámica, de Bisutería en Semillas, todos ellos organizados por la Red de Organizaciones Económicas de Productores con Identidad Cultural (OEPAIC) en la ciudad de Sucre.

Estos eventos se desarrollarán en la Casa de la Cultura de la Universidad San Francisco Xavier de Chuquisaca, ex Casa Argandoña.

Entre sus objetivos se menciona mostrar y poner de relieve la cultura originaria de nuestro país, promover las ventas de artesanías que reflejan las culturas del país, establecer contactos con potenciales compradores, promocionar las culturas y los productos artesanales de las OEPAIC's, mejorar los lazos de comunicación y relación entre los socios de la Red, así como fortalecer las identidades culturales de las OEPAIC's.

La Red de Organizaciones Económicas de Productores con Identidad Cultural (OEPAIC) es un espacio de coordinación entre asociaciones mayores de productores artesanos con identidad cultural en toda Bolivia. Fue fundada en mayo de 2000 en La Paz y representa a más de tres mil artesanas y artesanos. La Red está integrada por asociaciones que pertenecen a diferentes culturas de toda Bolivia.

Para este año, la Red OEPAIC, junto con sus organizaciones afiliadas y con el apoyo del Gobierno Autónomo de Chuquisaca, el Gobierno Autónomo Municipal de Sucre y la Casa de la Cultura Universitaria dependiente de la Universidad Mayor Real y Pontificia San Francisco Xavier de Chuquisaca, organizan la VIII versión del evento IntegrArte del 5 al 12 de agosto.

Empresa Pública de Transporte Fluvial comenzó a surcar ríos de la Amazonia

La Paz, 01 AGO (ABI).- La Empresa Pública de Transporte Fluvial inició sus operaciones el sábado desde el Puerto de El Sena con el apoyo de la Agencia para el Desarrollo de las Macro regiones y Zonas Fronterizas (ADEMAF).

La inauguración de las operaciones se produjo en un acto al que asistió el vicepresidente Álvaro García Linera.

"Este es un trabajo coordinado entre el Gobierno Nacional y las autoridades locales para hacer realidad esta iniciativa", dijo el director ejecutivo de ADEMAF, Juan Ramón Quintana.

La Empresa Pública de Transporte Fluvial (EPTF) es un servicio anhelado por la macro región de la Amazonia que permitirá a sus habitantes transportarse y llevar su producción a diversos mercados, indicó.

La EPTF es un emprendimiento impulsado por la ADEMAF en coordinación con la Armada Boliviana y la Gobernación de Pando en esta primera fase, a la que se sumarán posteriormente instituciones de La Paz.

Quintana explicó que se iniciaron actividades con dos remolcadores con sus chatas y una embarcación para la limpieza del río.

Resaltó el progreso experimentado en la Amazonia durante el Gobierno del presidente Evo Morales.

Comentó que el Vicepresidente felicitó por el trabajo que se realiza en una de las regiones más olvidadas y pobres del país.

García Linera enfatizó que "la Amazonia nunca más estará huérfana". Recordó que hace seis años, el Municipio del Sena recibía 2 millones de bolivianos, pero este año fueron desembolsados a su favor 14 millones.

Anunció la implementación de un motor eléctrico que abastecerá a 50 Km. a la redonda con un costo de 5,5 millones de bolivianos, junto a la construcción de una pista de aterrizaje de 2.000 metros, una planta procesadora de almendras y una carretera que unirá los departamentos de Beni y Pando con tres grandes puentes.

"La Amazonia nunca más estará huérfana". Foto: ABI

En la travesía inaugural que terminará en Riberalta, se transporta una importante carga de almendras para la Empresa Boliviana de Almendras y derivados (EBA), que cumplió dos años constituyéndose en una de los emprendimientos importantes en la región.

En la primera fase, la empresa navegará por los ríos Madre de Dios y Beni, realizará 12 travesías anualmente en la ruta de Puerto Heath en la jurisdicción municipal de Ixiamas y en Cachuela Esperanza en el municipio de Guayaramerín, beneficiando a comunidades ribereñas de los departamentos de La Paz, Beni y Pando.

Bolivia y China suscriben memorándum de entendimiento para industrialización del litio

La Paz, 01 AGO (ABI).- Bolivia y la república de China suscribieron el lunes un Memorándum de entendimiento en materia de investigación y desarrollo para la industrialización de los recursos evaporíticos del gigantesco yacimiento del salar de Uyuni, en el departamento de Potosí.

El documento fue rubricado por el ministro de Minería y Metalurgia, José Pimentel, el Gerente nacional de Recursos Evaporíticos de Bolivia, Luis Alberto Echazú, el presidente de la Corporación Minera de Bolivia (COMIBOL), Hugo Miranda, y gerente general del consorcio estatal chino Citic Gouan Group, Yan Haoyu.

"La suscripción de esta Carta de Entendimiento con la empresa Citic Gouan de China está demostrando que el proyecto de Uyuni tiene repercusión mundial y existe el espíritu de colaboración de la comunidad internacional a nuestro proyecto", dijo el ministro de Minería, José Pimentel.

Explicó que el Gobierno conoce las potencialidades y experiencia de la empresa estatal china en la fabricación de cátodos y baterías de litio, razón por la cual nace el Memorándum de entendimiento con la confianza que permitirá desarrollar con éxito el proyecto del salar de Uyuni.

A su vez, el gerente general del consorcio estatal chino, Yan Haoyu, comprometió su apoyo a la industrialización del litio con el uso de su tecnología y capacidad, y de esa forma contribuir a la economía boliviana y la amistad entre ambos países.

"China y Bolivia son países hermanos, por lo que estamos interesados y dispuestos a compartir nuestras experiencias en el rubro con el pueblo boliviano", dijo.

Por su parte, el gerente general de la Empresa de Recursos Evaporíticos, Luis Alberto Echazú, reiteró que el Acta de Entendimiento tiene el objetivo de alcanzar acuerdos de asociación para la industrialización del litio.

Recordó que hasta el momento se suscribieron similares documentos con Corea, Japón y Brasil.

ORDEN DE INGRESO DEL DESFILE CIVICO PATRIOTICO ESTUDIANTIL DE DISTRITO EDUCATIVO DE TRINIDAD-BENI
ESTUDIANTES DEL 1ro. A 6to. DE SECUNDARIA DEL AREA URBANA Y FORMAL - 6 DE AGOSTO DEL 2011

N°		AUTORIDADES EDUCATIVAS DEL DISTRITO TRINIDAD
	Dirección Distrital de Educación de Trinidad	Lic. Cecibel Padilla Hurtado - DIRECTORA DISTRITAL DE EDUCACION y EQUIPO TECNICO DISTRITAL
	Asociación de Directores y Directoras de Unidades Educativas	Presidenta : Profa. Blanca Nieves Mallia Hurtado
	Asociación de Secretarias y Regentes de Trinidad	Presidenta Sra. Secretaria María Luisa Jaldi
	Asociación de Porteras y Porteros de Unidades Educativas	Presidenta , Sra. Emilia Vaca
	Junta Escolar de Padres y Madres de Familia	Presidente de la Junta de Distrito : Dr. Pablo Saez Jimenez
	Escuelas Especiales	1.- Escuela Especial Trinidad - Directora Lic. Patricia Kiem Monasterio
		2.- Aprecia_ Trinidad Directora encargada - Profa. Consuelo Gutierrez
		3.- IDEPFOO BENI - DIRECTORA Profa. Iracema Barboza Roca

N°	UNIDAD EDUCATIVA	DATOS ESTADISTICOS FECHA DE FUNDACIÓN NUMERO DE DOCENTES Y ADMINISTRATIVOS	DIRECTOR(A)
1	Nacional 6 de Agosto	Fundada 28 de octubre de 1886 - 18 docentes y 4 Adm.	Lic. Wilson Dolelo Saavedra
2	18 de Noviembre	Fundada en el año 1884, 18 Docentes, 4 Adm.	Profa. María Lourdes Suarez Gil
3	Juan Francisco Velarde	Fundada en el año 1900, 20 Docentes, 3 Adm.	Prof. Elida Vaca Mercado
4	Nicolas Suárez	Fundada 29 de marzo de 1937, 22 docentes, 4 Adm.	Prof. Elsa Eliza Terceros Goyta
5	La Paz	Fundada el año 1937, 20 Docentes, 4 Adm.	Profa. Esa Arancibia Vargas
6	Mita Sacadre	Fundada el 15 de febrero de 1937, 14 Docentes, 3 Adm.	Prof. Lilian Arteaga Chavez
7	CEA. San Jose	Fundado en marzo de 1937	Prof. Jose María Macazaga Eguiguren
8	José Chávez Suárez	Fundada el 17 de Abril de 1937, 38 Docentes, 4 Adm.	Prof. Fura Dorado Schlelkunos
9	Mario Sateily	Fundada 03 de Febrero de 1946, 21 docentes, 3 Adm.	Lic. María Haydee Suarez Hurtado
10	Juan Lorenzo Campero	Fundada el 28 de Junio de 1948, 19 Docentes, 3 Adm.	Lic. Maribela Gomez Nogales
11	Celestino Zambrana	Fundada el 28 de Junio de 1948, 19 Docentes, 3 Adm.	Lic. María Luisa Vargas Vaca
12	Fabian Vaca Chávez	Fundada el año 1948 cuenta con 9 Docentes 2 Adm.	Lic. Linda Rodriguez Vieda
13	Manuel Gaspar Cespedes	Fundada 24 de abril de 1950, 20 docentes, 3 Adm.	Prof. Edith Alvarez Marasloiorsky
14	Samuel Muñoz Hurtado	Fundada el 15 de abril de 1951, 37 Docentes, 4 Adm.	Profa. Dora Apase Semari
15	Metodista Instituto Americano Trinidad (Particular)	Fundada en el año 1952, cuenta con 28 doc. y 12 Adm.	Lic. Cristhian Bolivar Mina
16	Madre Orion (Particular)	Fundada en el año 1953, tiene 21 docentes y 9 Adm.	Hna. María Rene Delgado Guiape
17	Horacio Rivero Egüez	Fundada el 01 de marzo de 1954, 17 Docentes, 3 Adm.	Prof. Carmen Melgar Bruckner
18	La Salle (Particular)	Fundada el 14 de febrero 1958, tiene 38 doc. y 27 Adm.	Hno. Francisco Javier Gomez Azpilarte
19	San Antonio	Fundada el 19 de Febrero 1961, 31 Docentes, 5 Adm.	Prof. Elvira Fresco Nogales
20	Nuestra Señora de Fatima	Fundada el 22 de marzo de 1961, 36 Docentes, 4 Adm.	Profa.
21	San Vicente I	Fundada el 04 de marzo de 1968, 30 Docentes, 4 Adm.	Prof. Edwin Yarema Ortiz
22	Hernando Ortiz Chávez	Fundada bajo R.M. 2812 el 1969, 11 Docentes, 3 Adm.	Prof. Karin Virginia Barrero Gálvez
23	Juan Arteaga Mendez	Fundada en el año 1972 cuenta con 31 Docentes, 4 Adm.	Prof. Gonzalo Egüez Zelada
24	Ignacio Ortiz Mendoza	Fundada el 2 de mayo 1972, 35 Docentes, 4 Adm.	Profa. Angelica Margarita Loras
25	Alhemar Bravo Monasterio	Fundada el 22 de abril de 1974, 34 Docentes, 4 Adm.	Prof. Blanca Mocho Chori
26	25 de Diciembre	Fundada el 22 de Sep. De 1975, 15 Docentes, 3 Adm.	Prof. Yngrid Quevedo Noe
27	Andres Bello (particular)	Fundada el 30 de marzo de 1978	Lic. Dario Cespedes Hurtado
28	Carmen Moreno	Fundada en el año 1979, 15 Docentes, 3 Adm.	Prof. Mirian Hurtado Gil
29	Juana Azurduy de Padilla	Fundada el 5 de Marzo de 1980, 14 Docentes, 3 Adm.	Profa. Rosa Molina Mercado
30	Otto Aguilera Oleda	Fundada el 21 Agosto de 1980, 19 Docentes, 4 Adm.	Profa. Beatriz Subirana Vaca
31	Santa María Fe y Alegría	Fundada el de 1981, 20 Docentes, 4 Adm.	Prof. Vitaliano Condo Zeballos
32	La Inmaculada Fe y Alegría	Fundada el de 1981, 20 Docentes, 4 Adm.	Hna. Betty Ruiz Menacho
33	Beni (particular)	Fundada el año 1982, tiene 18 docentes y 3 Administrat.	Prof. Faula Solares Justiniano
34	José Natusch Velasco	Fundada el 03 de Marzo de 1984, 14 Docentes, 3 Adm.	Profa. Lidia Elena Guiape Gutierrez
35	Elvira Monasterio	Fundada el 06 de Febrero de 1984, 14 Docentes, 3 Adm.	Prof. Rosa Elena Zurita Angulo
36	Joaquin Hurtado Chávez	Fundada el 28 de Febrero 1985, 18 Docentes, 3 Adm.	Lic. Ana María Gutierrez Ribera
37	Pedro Ignacio Muiba (convenio)	Fundada el 27 de abril de 1985 29 Docentes, 5 Adm.	Profa. Blanca Nieves Mallia Hurtado
38	José Santos Noco Guaji	Fundada el 26 de mayo de 1986, 18 Docentes, 4 Adm.	Prof. Miguelina Balduvieso Campos
39	Cristo Mc. Aulife (Particular)	Fundada 1987, tiene 40 docentes + administrativos	Prof. Mirtha Tejada de Hurtado
40	Cuadrangular (Particular)	Fundada 19 de marzo de 1987, 26 Docentes y 8 Adm.	MsCs. Borys Cristina Ortiz Melgar
41	Ntra. Sra. del Rosario de Pompeya	Fundada a comienzo del año 1990 21 Docentes, 4 Adm.	Prof. Martha Suarez Velarano
42	Raul Monte Roca	Fundada el 02 de Abril del año 1990, 12 Docentes, 3 Adm.	MsCs. Borys Cristina Ortiz Melgar
43	Corina Hurtado de Suárez	Fundada el 04 de mayo de 1990, 19 Docentes, 3 Adm.	Lic. Pura Cuellar Parada
44	Gonzalo Suárez Dorado	Fundada el 24 de mayo de 1990, 16 Docentes, 3 Adm.	Lic. Julia Raquel Ortiz Melgar
45	Emilio Campos Pedriel	Fundada el 15 de marzo de 1991, 30 Docentes, 5 Adm.	Prof. Pablo Malale Cuellar
46	Boliviano Japones (Particular)	Fundada el 19 de Sep. De 1992	Lic. Eunice Zeballos Moscoso
47	Mcal. Antonio José de Sucre	Fundada el 01 de Marzo de 1993, 23 Docentes, 4 Adm.	Prof. Augusta Céspedez Viruez
48	Mary Ribera Gutierrez	Fundada el 04 de marzo de 1993, 12 Docentes, 3 Adm.	Prof. Celsa Vivian Velez Viera
49	La Salle (convenio)	Fundada el 11 de febrero de 1994 17 doc. y 4 Adm.	Prof. Dolangel Aguirre Parada
50	Elsa Henrich de Melgar	Fundada el 30 de marzo de 1994 14 Docentes, 3 Adm.	Prof. María del Rosario Reyes Chávez
51	4 de Febrero	Fundada el 30 de Agosto de 1994, 21 Docentes, 4 Adm.	Prof. Luis Delgado Bautista
52	Adventista Trinidad (Particular)	Fundada el 17 de enero de 1995, 18 docentes, 4 Admin.	Lic. Mateo Salvador Vicente
53	Mangalito	Fundada el 01 de Febrero de 1995, 13 Docentes, 3 Adm.	Prof. Editha Suarez Hurtado
54	La Palmera (convenio)	Fundada el 22 de febrero de 1996, 18 Docentes	Profa. Carmen Ruth Menacho Antezana
55	Nueva Trinidad	Fundada el 04 de marzo de 1998, 25 Docentes, 3 Adm.	Prof. Carlos Cortez Cuellar
56	Virgen de Loreto (Particular)	Fundada el 02 de marzo de 1998	Profa. María Luisa Hurtado Mendoza
57	Villa Magdalena	Fundad el 9 de marzo de 1998, con 6 Doc. y 2 Adm.	Prof. Carlos Genceve Urgel
58	Agua de Vida (Particular)	Fundada el 12 de mayo de 2001, 15 docentes, 3 admin.	Profa. Bella Noco Vare
59	Orlando Monasterio Claure	Fundada el 10 de febrero del 2003, 5 Docentes y 2 Adm.	Prof. Herman Claure Alvarez
60	15 de Agosto	Fundada en el año 2003, Cuenta con 9 Docentes, 1 Adm.	Prof. Bismark Rodriguez Palacios
61	Metodista Instituto Americano (convenio)	Fundada el 17 de febrero del 2003, 12 Docentes, 3 Adm.	Prof. Wilfredo Flores Duran
62	Hugo Banzer Suárez	Fundada el año 2002, Cuenta con 8 Docentes , 2 Adm.	Prof. Vilma Balrama Ayala
63	Cristo Rey (Particular)	Fundada el 28 de julio 2005, 15 docentes y 3 adm.	Prof. Francisco Cayuba Arroyo
64	13 de Abril	Fundada en Diciembre del 2005, 13 Docentes, 2 Adm.	Prof. Juanita Elina Ojopi Rios
65	Herman Melgar Justiniano	Fundada el año 2008 cuenta con 13 Docentes, 2 Adm.	Prof. Leonardo Herrera Hurtado
66	Luis Espinal	Fundada el año 2008 cuenta con 7 Docentes 1 Adm.	Prof.Gradela Pinto y Nardia Arteaga Serna (Encargadas)
67	Villa Marin	Fundada en marzo del 2009 cuenta con 6 Docentes	Prof. Dunia Nogales Rea (Encargada)
68	Martha Hurtado Silva	Fundada el año 2009 cuenta con 10 Docentes, 1 Adm.	Prof. Mary Lourdes Duran Ali
69	INCOS BENI	Fundado en Marzo de 1984, 46 Catedraticos y 6 Adm.	Dr. Ruben Dario Quinteros

ORDEN DE INGRESO DEL DESFILE CIVICO PATRIOTICO ESTUDIANTIL DE DISTRITO EDUCATIVO DE TRINIDAD-BENI
ESTUDIANTES DEL 1ro. A 6to. DE SECUNDARIA DEL AREA URBANA ALTERNATIVA Y FORMAL NOCTURNA

N°	CENTRO DE EDUCACION ALTERNATIVA	DATOS ESTADISTICOS FECHA DE FUNDACIÓN NUMERO DE DOCENTES Y ADMINISTRATIVOS	DIRECTOR(A)
1	1ro de Mayo	Fundada en el año 1936, 11 docentes, 4 Adm.	Prof. Carmen Rosa Añez Ruiz
2	CEA. San Jose	Fundado en marzo de 1937	Prof. Jose María Macazaga Eguiguren
3	Industrial 6 de Agosto	Fundada el 12 de marzo de 1951, 9 Docentes, 3 Adm.	Prof. Fabia Dolares Justiniano
4	Jesus Rivas Aponte	Fundada el 04 de Junio de 1954, 16 Docentes, 3 Adm.	Prof. Fernando Coimbra Coimbra
5	Simón Bolivar	Fundada el 03 de Febrero de 1969, 12 Docentes, 3 Adm.	Prof. Roberto Caceres Rodriguez
6	San Vicente II	Fundada el 14 de Abril de 1974, 12 Docentes, 3 Adm.	Lic. María Ines Menacho Guacama
7	Carlos Rivero Egüez	Fundada en el año 1974, 15 Docentes, 3 Adm.	Prof. Elsa Ferdinanda Duran Souza
8	Celia Monasterio Claure	Fundada en el año 1985, 18 Docentes, 4 Adm.	Lic. Olga Teresa Rocha Ortiz
9	Elvira Cespedes	Fundada en el año 1989, 17 Docentes, 5 Adm.	Prof. Bella Noco Vare
10	Rosario Ignacia March	Fundada el 01 de marzo de 1992, 14 Docentes, 3 Adm.	Hna. María Virginia Zurita Portillo
11	Santisima Trinidad	Fundada en el año 1998, 10 Docentes, 2 Adm.	Prof. Saula Bulhossen Montenegro

GOBIERNO AUTONOMO DEPARTAMENTAL DEL BENI
ORDEN DEL DESFILE DEL 6 DE AGOSTO 2011

N°	BLOQUE	INSTITUCIONES
1	1	AUTORIDADES POLITICAS, CIVILES, JUDICIALES, RELIGIOSAS Y MILITARES
2	2	FEDERACION DE EXCOMBATIENTES Y VIUDAS DE BENEMERITOS DE LA PATRIA
3		ASOCIACION DE HIJOS DE EX - COMBATIENTES DE LA GUERRA DEL CHACO
4		**FEDERACION DE EXCOMBATIENTES ANTI-GUERRILLAS**
5		"NANKAHUAZU 1967"
6	3	CODEPEDIS
7		FEDERACION DE DISCAPACITADOS DEL BENI
8		INSTITUTO BOLIVIANO DE LA CEGUERA
9		UNION DE JOVENES NO VIDENTES
10		ASOCIACION DE SORDOS DEL BENI
11		CENTRO DE AMIGOS CON DISCAPACIDAD FISICA
12		CENTRO CENDI BENI
13		FRATERNIDAD CRISTIANA DE PERSONAS CON DISCAPACIDAD
14	4	FEDERACION DE JUBILADOS RENTISTAS
15		ASOC. DPTAL. DE JUBILADOS EN SALUD
16		ASOCIACION DE BONOSOLISTAS DEL BENI
17		ASOCIACION DE LAS PERSONAS DE LA TERCERA EDAD
18	5	CORTE SUPERIOR DE JUSTICIA DEL BENI
19		MINISTERIO PUBLICO
20		DEFENSOR DEL PUEBLO
21	6	**GOBERNACION**
22		SERVICIO DPTAL. GESTION SOCIAL "SEDEGES"
23		SERVICIO DPTAL. AGROPECUARIO "SEDAG"
24		SERVICIO DPTAL. DE SALUD "SEDES - BENI"
25		SUSA
26		SERVICIO DPTAL. DE DEPORTE "SEDEDE - BENI"
27		DIRECCION DEPARTAMENTAL DE EDUCACION
28		DIRECCION DISTRITAL DE EDUCACION DE TRINIDAD
29		ASOCIACION DE DIRECTORES DE UNIDADES EDUCATIVAS
30	7	HONORABLE ALCALDIA MUNICIPAL
31		COMITE DE VIGILANCIA DEL MUNICIPIO DE LA SANTISIMA TRINIDAD
32		COMITE CIVICO DEPARTAMENTAL
33		GRAN CONSEJO DE ORGANIZACIONES NATURALES DE PUEBLOS INDIGENAS DEL BENI
34		GRAN CONSEJO DE MUJERES DE PUEBLOS INDIGENAS DEL BENI
35		FEDERACION SINDICAL UNICA DE TRABAJADORES CAMPESINOS DEL BENI
36		FEDERACION DE JUNTAS VECINALES "FEJUVE"
37		ASOCIACION BENIANA DE DEPORTE INTEGRADO
38		UNIDAD MUNICIPAL DE DEPORTE INTEGRADO
39	8	CONTRALORIA DEPARTAMENTAL
40		ORGANO ELECTORAL PLURINACIONAL
41	9	UNIVERSIDAD AUTONOMA DEL BENI "JOSE BALLIVIAN"
42		**INST. NORMAL SUPERIOR (Clara Parada de Pinto)**
43	10	CASA DE LA CULTURA DEL BENI
44	11	**SENASAG**
45		FEGABENI
46		ASOPROBOBE
47	12	SERVICIOS DE IMPUESTOS NACIONALES
48		MINISTERIO DE GOBIERNO: RECAUDACIONES, MIGRACION, REGIMEN PENITENCIARIO
49		ECOBOL
50		ENTEL
51		SEMENA
52		AASANA
53		ADMINISTRADORA BOLIVIANA DE CARRETERAS
54		DIRECCION GENERAL DE AERONAUTICA CIVIL
55		INE
56		AEROCON
57	13	COTEAUTRI
58		COSERELEC S.A.
59		COATRI LTDA.
60	14	FEDERACION DE MAESTROS URBANOS DEL BENI
61	15	FEDERACION DE MAESTROS RURALES DEL BENI
62	16	JUNTA DISTRITO ESCOLAR DE PADRES DE FAMILIA
63	17	INST. NORMAL SUPERIOR CATOLICO "SEDES SAPIENTIAE"
64	18	UNIVERSIDAD PRIVADA DEL VALLE (UNIVALLE)
65		UNIVERSIDAD NACIONAL ECOLOGICA (U. N. E.)
66	19	FEDERACION DE PROFESIONALES DEL BENI
67		COLEGIO DE CONTADORES DEL BENI
68	20	COLEGIO MEDICO DE BOLIVIA
69	21	**INCOS - BENI**
70		INFOCAL
71		SISCOTRI
72		**CENTRO DE ESTUDIOS TECNICOS BENI (CET - BENI)**
73		CENTRO ALFA
74		INST. TECNICO DE COMERCIO Y COMPUTACION ITC - TDAD.
75		INSTITUTO TECNICO Hno. JOSE DEL CASTILLO
76		INSTITUTO BENIANO DE BELLAS ARTES
77		INSTITUTO PACIFICO FELETTY
78		INSTITUTO CENTRO INTEGRADO DE ESTUDIOS MEDIOS SUPERIORES SRL (CIEMS SRL)
79	22	BANCOS Y COOPERATIVAS (MAS ORGANIZACIÓN INTERNA)
80	23	YACIMIENTOS PETROLIFEROS FISCALES BOLIVIANOS (YPFB)
81	24	CIDDEBENI
82	25	BOY SCOUT
83		BOMBEROS VOLUNTARIOS
84		BRIGADAS VERDES DE DEFENSA DEL ARROYO SAN JUAN
85	26	FONDO PRODUCTIVO Y SOCIAL (F.P.S.)
86	27	ASOCIACION DE COMITÉS DE VIVIENDAS EN TRINIDAD "ACOVITRI"
87		COMUNIDAD CAMPESINA LAGUNA "LA BOMBA"
88	28	FEDERACION DE JUNTAS VECINALES DE TRINIDAD Y PROV. CERCADO
89		DISTRITO MUNICIPAL N° 2
90		DISTRITO MUNICIPAL N° 3
91		DISTRITO MUNICIPAL N° 4 - JUNTAS DE TRASLADO (VILLA MARIN, SANTA ANITA Y 23 DE MARZO)
92		DISTRITO MUNICIPAL N° 5
93		DISTRITO MUNICIPAL N° 6
94		DISTRITO MUNICIPAL N° 7
95		DISTRITO MUNICIPAL N° 8
96		DISTRITO MUNICIPAL N° 9
97		DISTRITO MUNICIPAL N° 10
98		DISTRITO MUNICIPAL N° 11
99		DISTRITO MUNICIPAL N° 12
100		**JUNTA DE VECINOS "GENERAL EDMUNDO VACA MEDRANO"**
101	29	MOVIMIENTO OBRERO CAMBA
102	30	SINDICATO DE VOCEADORES "PEDRO IGNACIO MUIBA"
103		ASOC. DE VOCEADORES "SANTISIMA TRINIDAD"
104	31	FEDERACION DE TRABAJADORES DE LA PRENSA
105		RADIO Y TELEVISION DEL BENI
106	32	CRUZ ROJA BOLIVIANA FILIAL BENI
107		COSSMIL
108	33	ENDA BOLIVIA
109	34	BRIGADA ANTI - DROGADICCION
110	35	CENTRAL OBRERA DEPARTAMENTAL
111		SINDICATO DE TRABAJADORAS DEL HOGAR
112	36	PRO MUJER (Programas para la Mujer)
113	37	FED. DE TRABAJADORES GREMIALISTAS DEL BENI
114	38	ASOCIACION DE COMERCIANTES MINORISTAS 14 DE SEPTIEMBRE
115	39	ASOCIACION DE COMERCIANTES MINORISTAS 2 DE OCTUBRE
116		ASOCIACION DE COMERCIANTES MINORISTAS MAMORE
117		ASOCIACION DE COMERCIANTES 18 DE NOVIEMBRE
118		ASOCIACION DE COMERCIANTES LOS VIAJEROS 1° DE ABRIL (FERIA VILLA CORINA)
119		SINDICATO DE VIVANDERAS AUTÓNOMAS DE LA TERMINAL DE BUSES "LOS ALMENDROS"
120		ASOCIACION DE PESCADORES MAMORE
121	40	SIND. DE LAVADEROS "GRAN PAITITI"
122		**ASOC. FEDERACION DE ARTESANOS DEL BENI**
123		ASOC. DE LADRILLEROS ARTESANOS TEJEROS SAN JUAN
124		ASOC. DE LADRILLEROS ARTESANOS SANTOS
125		ASOC. DE TEJEROS ARTESANOS TEJEROS "EL RODEO"
126		ASOC. DE TEJEROS ARTESANOS TEJEROS SAN GREGORIO
127		ASOC. DE LADRILLEROS 23 DE MARZO
128		COMITE DE DEFENSA DE TIERRAS DEL BENI
129		ADEPI - BENI
130		ORGANIZACION "ESPERANZA" - SAN VICENTE
131	41	FEDERACION DE TRANSPORTISTAS 18 DE NOVIEMBRE
132		SINDICATO DE TRANSPORTE PESADO MOXOS
133		SINDICATO DE TRANSPORTE 1° DE MAYO
134		SINDICATO DE TAXIS GERMAN BUSCH
135		SINDICATO DE MICROS Y MINIBUSES CIPRIANO BARACE
136		SINDICATOS DE CHOFERES ASALARIADOS MCAL. JOSE BALLIVIAN
137		SINDICATO DE TRANSPORTE 3 DE MAYO
138		SINDICATO DE TRANSPORTE BENIANO - SINTRABE
139		ASOCIACION DEPARTAMENTAL DE TRANSPORTE LIBRE ISIBORO SECURE
140		COOPERATIVA DE TRANSPORTE ISIBORO SECURE
141		SINDICATO DE PONTONEROS MAMORE
142		FEDERACION DE TRABAJADORES MOTOTAXISTAS DEL BENI
143		SINDICATO DE MOTO TAXIS 20 DE AGOSTO
144		SINDICATO DE MOTO TAXIS 15 DE ENERO
145	42	POLICIA DEPARTAMENTAL
146		FUERZA BINACIONAL DE INGENIERIA SOCIAL BOLIVIA - VENEZUELA
147		SEXTA DIVISION DE EJERCITO
148		**5ta BRIGADA AEREA**
149		2do. DISTRITO NAVAL MAMORE

Nota: Cualquier reclamo o inclusión en el presente orden del desfile, se considerarán en la Dirección de Interacción Social del Gobierno Dptal Autónomo del Beni, teléfono: 46-20000. Lugar de concentración para el desfile: Av Del Mar Esq. Nicolás Suárez.

Mery Ardaya nueva directora de unidad educativa Fátima

Como resultado de una compulsa de méritos, la licenciada Mery Ardaya fue designada y posesionada la mañana de ayer como nueva directora de la unidad educativa Fátima.

La directora distrital de Educación, Cecibel Padilla, explicó que la compulsa se dio porque el 29 de julio renunció al cargo de directora la profesora Mery Zeballos, quien se acogió al beneficio de la jubilación.

Detalló que en la compulsa sólo se presentaron dos profesionales: Consuelo Mercado y Mery Ardaya, siendo esta última la ganadora, por lo que se procedió a la designación y posesión.

Sostuvo que la Dirección Distrital de Educación informó de todo el proceso a los maestros, padres de familia y presidentes de curso, para que no exista ningún mal entendido sobre el nombramiento de una directora.

Este lunes se hizo la presentación de Mery Ardaya como nueva directora de Fátima para que asuma funciones en reemplazo de Mery Zeballos.

Momento de la presentación de Mery Ardaya como nueva directora del colegio Fátima (foto LP).

FEXPO Salud un total éxito para la UAB

Personas de todas las edades asistieron a la FEXPO Salud (foto LP).

A la conclusión de 2 días de exposición (29 y 30 de julio), la FEXPO Salud fue considerada un total y rotundo éxito por haber alcanzado las metas propuestas por los organizadores.

Primero llamar la atención y asistencia de miles de personas que desfilaron por los stand recabando información especializada sobre la alimentación adecuada para conservar una vida sana.

Juan Carlos Abularach, gerente del campo ferial y principal responsable de esta actividad afirmó que para ser la primera vez se rebasó las expectativas, porque todos los espacios fueron copados por expositores de diferentes rubros ligados a la salud.

La participación de instituciones como el SEDES Beni, Colegio Médico del Beni, SUSA, CIES, Salud Ambiental, la UAB a través de la Facultad de Ciencias de la Salud con sus carreras: Medicina, Enfermería y Bioquímica y Farmacia, entre otras, el despliegue de personal y estudiantes fue muy importante para alcanzar logros de magnitud.

La satisfacción se reflejó principalmente en los estudiantes y maestros, porque aumentaron sus conocimientos a cerca de los insumos que debe recibir el cuerpo humano para evitar malestares y enfermedades.

Evitar las Infecciones de Transmisión Sexual (ITS), preferentemente el Síndrome de Inmuno Deficiencia Adquirida (SIDA), fue uno de los temas abordados para que los jóvenes tomen los recaudos necesarios.

Empresas de productos medicinales elaborados con plantas y animales fueron requeridas por el público, no faltaron los apuntes sobre dietas alimenticias recomendadas para mantener una buena figura. Consumir alimentos inocuos y agua pura.

Primera semana de agosto con bastante frío en el Beni

La primera semana del octavo mes del año, será con bastante frío, por lo menos hasta el próximo viernes, según los datos recabados del Servicio Nacional de Meteorología e Hidrología.

Como anunciamos la anterior semana, la temperatura bajará a partir de hoy martes, la máxima registrará 23° C. la mínima de 16° C. los vientos del sudeste marcharán a una velocidad de 14 km/h. el cielo se mantendrá nublado las 24 horas del día.

Para mañana miércoles la máxima será de 23° C. y la mínima de 15° C. el viento aumentará de intensidad a 15 km/h, al igual que el día anterior, el cielo permanecerá nublado durante el día y la noche.

Jueves 04 de agosto el frío continuará arreciando la temperatura máxima será de 21° C. y la mínima de 13° C. el viento correrá a 25 km/h, los cielos permanecerán nubosos todo el día.

El panorama en el Beni no cambia mucho en el norte, centro y sur presentará cielos cubiertos a nubosos con lluvias ligeras con montos acumulados entre 10 y 20 mm. vientos del sudeste y descenso de temperaturas, situación sinóptica que se mantendrá hasta el fin de semana.

Estos datos fueron recabados de la página Web www.senamhi.gob.bo, cualquier equivocación es responsabilidad de la fuente de información que tomamos para que usted planifique sus actividades de mejor manera.

SUSCRIBETE
4620808

Internos solicitan dejar sin efecto traslado de Alberto Melgar

Interior del penal de Mocoví en Trinidad (foto LP).

La población del penal de Mocoví decidió solicitar a las autoridades del área dejar sin efecto el traslado del ex cívico beniano Alberto Melgar, recluido en la cárcel de Palmasola.

El Voto Resolutivo que contiene 8 páginas con los nombres y firmas de los reclusos señala que el mismo será enviado a la Asamblea Permanente de Derechos Humanos, Defensor del Pueblo y al Ministerio de Gobierno para su tratamiento.

El documento fue redactado durante una reunión el 28 de julio después que la totalidad de los internos fue citada por las gerencias de los pabellones A, B y C.

Hacen conocer que por segunda vez presenciaron el traslado injustificado de internos, primero de Carlos Rivero y recientemente de Ronny Paz y Alberto Melgar.

Asimismo, aseguran que Melgar cooperó en varias ocasiones para realizar mejoras dentro y fuera del penal. Jamás fue visto levantando y soliviantando a la gente.

"Por lo indicado los internos de manera unánime brindamos nuestro apoyo al compañero Alberto Melgar Villarroel quien ha colaborado en el orden y la convivencia pacífica dentro del penal, damos fe de su buen comportamiento y conducta que lo hace merecedor de nuestro aval y respaldo", señala el documento.

En la intersección avenida Moxos y Sécure existe una zanja olvidada aproximadamente hace dos semanas. Este trabajo inconcluso redujo el espacio de la vía, además que da mal aspecto a una de las avenidas más transitadas en la ciudad.

Como no volvieron a parecer los responsables de este trabajo, con las lluvias de estos últimos días la zanja quedó con agua. Según información de los vecinos del lugar, supuestamente la Cooperativa de Agua Potable Trinidad (COATRI), sería la encargada de este trabajo inconcluso.

Aparentemente los funcionarios municipales de vigilar que la vía esté expedita no se percataron que este trabajo está olvidado hace dos semanas.

Ignacianos celebraron en completa tranquilidad

Con mucha alegría y fe religiosa transcurrió la fiesta patronal de San Ignacio (foto LP).

La celebración de los 322 años de fundación de San Ignacio de Moxos, transcurrió con normalidad y sin lamentar ningún incidente de magnitud, pese a la lluvia y el frente frío que ingresó a la región el pasado domingo, según informó ayer a Radio Fides, Rubens Iva Serno.

Indicó que una considerable cantidad de visitantes, entre nacionales como extranjeros, se dieron cita en este lugar desde el pasado viernes para ser parte de cada una de las actividades que fueron programadas para la ocasión.

El periodista de Fides, informó que por motivos aún desconocidos, una tribuna que fue instalada en la plaza principal de la localidad para que los espectadores puedan apreciar las manifestaciones culturales de los ignacianos, casi se vino abajo. Sin embargo, la inmediata respuesta de los organizadores, permitió estabilizar la estructura y evitar una desgracia, dijo.

El gobierno local dispuso de 7 vacunos para el tradicional jocheo e' toros, una de las tantas atracciones que se vieron durante el fin de semana en San Ignacio, que inclusive recibió la visita de otras autoridades como el alcalde de Trinidad, Moisés Shriqui.

SERECI elabora padrón para elecciones judiciales

- Hoy será el sorteo de ubicación de postulantes.

Carlos Ortiz Quezada, presidente del Tribunal Electoral Departamental (foto LP).

El presidente del Tribunal Electoral Departamental, Carlos Ortiz Quezada, informó que luego del empadronamiento biométrico masivo el Servicio Nacional de Registro Cívico (SERECI) elabora el padrón para las elecciones judiciales.

Dijo que el 1 de septiembre saldrá la lista de ciudadanos habilitados e inhabilitados para el proceso electoral del 16 de octubre. La publicación se la hará a través de medios de comunicación para que los ciudadanos verifiquen si están habilitados o no.

Entre tanto desde el 2 al 6 de septiembre será el periodo donde las personas observadas podrán hacer sus reclamos en el este electoral, si consideran que su inhabilitación ha sido injustificada.

Posteriormente el 17 de septiembre pasarán a todos los Tribunales Electorales Departamentales el padrón definitivo para las elecciones judiciales del 16 de octubre.

Por otro lado reiteró que en el empadronamiento biométrico se registró 17.908 entre ciudadanos nuevos y los que cambiaron de domicilio.

Respecto a las personas que no se empadronaron, aseveró que el Tribunal Supremo Electoral está preparando una resolución para establecer sanciones.

Concluyó mencionando que el cronograma se cumple con regularidad, se espera mantener esa dinámica hasta el desarrollo y conclusión de las elecciones inéditas de autoridades judiciales el próximo 16 de octubre.

Gobierno y COE coordinaron emergencias por sequía

El COE departamental y el Viceministerio de Defensa Civil se reunieron para enfrentar emergencias (foto LP).

El COE departamental y el Viceministerio de Defensa Civil se reunieron en la víspera con el fin de lograr una coordinación en la situación de emergencia que se vive en la región.

El director nacional de Emergencias, almirante Romeo Vega Veizaga, informó que se reunió con todos los integrantes del Centro de Operaciones de Emergencia de la Gobernación para intervenir en forma oportuna cuando sea necesario.

Consideró que la situación de emergencia que se vive en el departamento por la sequía y quemas empieza afectar a los municipios, para ello se recomendó agotar los esfuerzos y recursos para atender este problema.

Se hizo notar que no es necesario dictar leyes complementarias para disponer de recursos para emergencias.

Detalló que en los municipios el Concejo y a nivel departamental la Asamblea son los que deben dar el visto bueno para la ejecución de acciones en caso de desastres.

Aseguró que hasta ahora se mantiene el control en el tema de quemas al tener menos focos de calor que el año pasado.

Asimismo se evidenció que se tiene una situación de alerta amarilla, en el caso de sequía, por eso se insta a los municipios que actúen de inmediato para paliar sus efectos.

Comentó que se dispone de los mecanismos y protocolos a nivel nacional para actuar una vez se rebase la capacidad de atención a estos fenómenos, en la instancia municipal y de Gobernación.

Se dejó establecido que la Policía y el Ejército deben colaborar de inmediato en casos de efectos nocivos de la sequía, quemas e incendios que podrían afectar a personas y propiedades.

Tribunal Electoral prepara promoción de candidatos

Luego de registrar a 17.908 inscritos para las elecciones judiciales el Tribunal Electoral Departamental, inicia la fase de promoción de los candidatos, informó la vocal Karina Almaraz.

Karina Almaraz, vocal de informática del Tribunal Electoral del Beni foto (LP).

Indicó que lo que corresponde es sortear la ubicación de los candidatos en la papeleta lo cual estará a cargo del Tribunal Supremo Electoral.

Para ello se convocó a los candidatos para ejecutar esta fase en presencia de los mismos y posterior a ello iniciar la promoción a nivel nacional.

Aseveró que 45 días antes de las elecciones se procederá a la campaña intensa de los candidatos en base al reglamento ya establecido, ante los medios, quienes tendrán que cumplir ciertos requisitos.

Almaraz, dijo que se tendrá que informar a todos los candidatos que se procederá a una cobertura en igualdad de condiciones, lo cual será supervisado por esta instancia.

Recordó que serán elegidos 9 magistrados para el Tribunal Supremo de Justicia, 7 al Tribunal Constitucional Plurinacional, 7 al Tribunal Agroambiental y 5 para el Consejo de la Magistratura.

Detalló que los candidatos se presentarán con sus datos personales y su hoja de vida 75 días antes de los comicios, con el objetivo de elaborar los mini spots que serán difundidos en los medios de comunicación.

Municipio espera propuestas para construir Terminal de Buses

Area de parqueo en la actual Terminal de Buses (foto archivo).

El Gobierno Municipal espera las propuestas de las empresas interesadas en construir la nueva Terminal de Buses de Trinidad, informó el oficial Mayor de Obras Públicas, Saud Yuja.

La licitación fue lanzada a mediados de julio. El próximo plazo se cumple el 8 de agosto, cuando se abrirán los sobres que contengan las propuestas de las constructoras.

"El día 8 de agosto se abren los sobres de los oferentes", puntualizó.

Estimó que en septiembre de este año podría comenzarse a levantar la infraestructura.

"Esperamos que las empresas no tengan fallas, porque también está la posibilidad de que (la licitación) se declare desierta ya sea porque no se presenta nadie, o porque los que se presenten no presenten de acuerdo a norma sus propuestas", explicó.

Los sobres deben ser entregados en Asesoría Legal del municipio capitalino. Hasta la fecha no se presentó nadie. Generalmente esperan hasta el último día para postularse, dijo.

Por otro lado, Yuja dijo que hasta finales de agosto la empresa constructora debe entregar la plaza del barrio Pompeya.

Indicó que hay un avance del 40%. Está terminada la parte de infraestructura, que, a su entender, es la parte más difícil de hacer. Quedan los detalles, que son los más morosos.

Contó que el contratista tiene problemas con la adquisición de cemento.

"Son riesgos que asumen los contratistas. No se va a paralizar la obra, también nos han comunicado eso. Estamos a la espera de que trabaje con el mismo esfuerzo y que se pueda cumplir, toda vez que hay una gran expectativa para que por lo menos, en el mes aniversario del barrio esta obra se pueda concluir", sostuvo.

Bloquean en Riberalta por relleno sanitario

Tras 11 horas de bloqueo, vivientes de 7 comunidades aledañas a la ciudad de Riberalta, consiguieron ayer que el Gobierno Municipal se comprometa a agilizar el mejoramiento de la carretera a la localidad de Warnes, y la construcción de un nuevo relleno sanitario, según informó Radio Fides.

Los movilizados impidieron el paso de los camiones basureros, lo que obligó a negociar de manera inmediata a las autoridades ediles debido al peligro que representaría la acumulación de desechos en la ciudad capital de la provincia Vaca Díez.

Las 7 localidades ubicadas en la zona sur del municipio sobre carretera a la comunidad Warnes, manifestaron su preocupación debido a que desde hace 10 años se instaló un botadero improvisado en esa zona sin asumir los trámites de rigor.

La basura que no es tratada correctamente, es un foco de infección para las familias que viven en el lugar y representa una "bomba de tiempo", aseguraron los bloqueadores.

Asimismo exigen que se inicie de inmediato la reparación de alrededor de 26 kilómetros del citado tramo caminero, por su pésimo estado y las dificultades que atraviesan los motorizados.

Sin embargo, luego de una reunión con el alcalde Mauro Cambero, el bloqueo que comenzó a las cero horas de este lunes ingresó en un cuarto intermedio al promediar las 11 de la mañana.

Los movilizados esperarán hasta el lunes para que se proceda a la licitación respectiva que permita el inicio de los trabajos de mejoramiento del camino en cuestión. Asimismo, en ese plazo, el gobierno edil de Riberalta deberá agilizar las gestiones respectivas ante el Poder Ejecutivo, para la construcción de un nuevo y adecuado relleno sanitario.

En este último punto, la Alcaldía riberalteña tiene el compromiso de habilitar 50 hectáreas para viabilizar el proyecto.

Si hasta el próximo lunes no existen avances, las 7 comunidades volverán a bloquear la ruta, se advirtió.

SEGIP con pocas solicitudes de trámites

Contrariamente a semanas anteriores, este lunes fue mínimo el número de personas que se presentó en la oficina del Servicio General de Identificación Personal (SEGIP), situada en la avenida Cochabamba lado de Tránsito.

"Pienso que es por la lluvia que la gente no sale de su casa. Normalmente hay mucha gente tratando de sacar su carné de identidad, pero ahora como se observa sólo hay unas cuantas", dijo Rosario Chávez Menacho, ciudadana de Riberalta que esperaba su turno para recoger su cédula.

Entre tanto otros ciudadanos en una de las ventanillas hacían preguntas sobre requisitos o los trámites que deben seguir cuando hay duplicidad de números, o cuando los datos personales no están registrados adecuadamente.

"Me dijeron que vuelva este lunes para que me den una respuesta. Lo que sucede es que mi número también lo tiene otra persona que había sacado su cédula después de mí años pasados", dijo Nicolás Valdez Gutiérrez, que esperaba ser atendido por un funcionario del SEGIP.

No faltaron las quejas por demoras en la entrega de cédulas de identidad porque no sólo hay gente de Trinidad, sino también de provincias que requiere retornar a su lugar de origen para continuar con sus actividades.

Para orientar a la ciudadanía el SEGIP ha colocado varios avisos detallando los requisitos para hacer renovación o un nuevo trámite administrativo.

Este lunes hubo pocas solicitudes de trámites en el SEGIP (foto LP).

Intendencia decomisa productos adulterados y vencidos

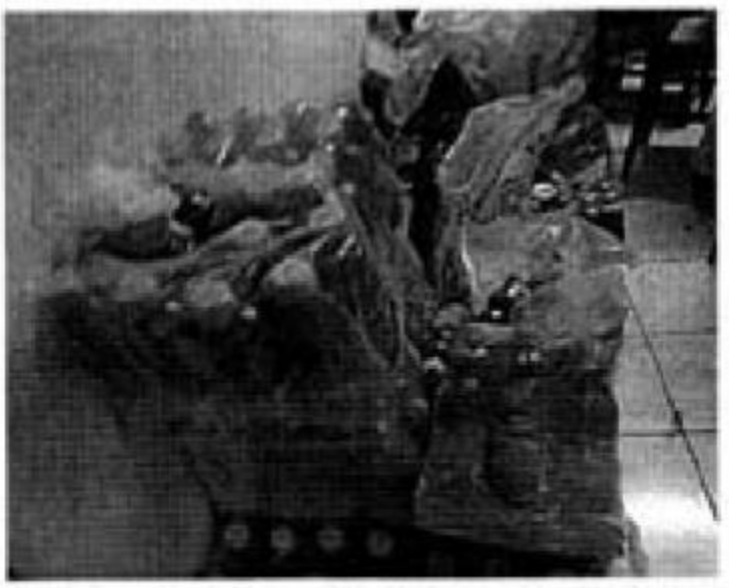

Estos productos fueron decomisados por representar un riesgo para su consumo (foto LP).

El fin de semana la Intendencia decomisó más de 500 productos adulterados y vencidos, los infractores fueron sancionados, informó su titular Natividad Ovale.

Se decomisó salsa soya con triple registro sanitario y doble fecha de vencimiento, una al 2013 y otra al 2020, cuando el vencimiento de cualquier producto máximo es de 2 años.

Remarcó que esto muestra que no se cumplió con los requisitos y se sospecha de su adulteración, mucho más, por la gran cantidad de este producto.

Todo ello fue enviado a laboratorios para los análisis respectivos, en este trabajo se coordinó con el SENASAG y el Viceministerio de Defensa al Consumidor, sus representantes verificaron y evaluaron esta actividad.

Indicó que a pesar de la infracción cometida, los propietarios de los locales y del producto, trataron de imponer una supuesta licencia del SENASAG emitida desde Santa Cruz, pero fue rechazada por sospecha de ilegalidad.

Asimismo, serán enviados a laboratorios otros productos que no están en sus envases propios o conocidos, podrían aplicar sanciones a las distribuidoras.

También se encontró otros alimentos procesados sin fecha de vencimiento, los que se acumularon en la Intendencia y de inmediato se procedió a descartarlos, entregándolos a EMAUT.

Esta clase de control se realiza cada mes, a pesar de ello los comerciantes son reincidentes, no entienden que deben descartar estos productos o rematarlos antes de la fecha de vencimiento.

Sala Penal realiza audiencia por recusación contra Yuja

Hoy a las 9 de la mañana los vocales de la Sala Penal de la Corte Superior de Justicia, recibirán en una audiencia al juez Alejandro Yuja y al Fiscal de Distrito, para definir si procede el recurso de recusación que presentó este último por declaraciones del Magistrado ante un medio de comunicación.

La causa fue sorteada el pasado sábado recayendo la responsabilidad en dicha instancia judicial, según informó la presidenta de la Corte de Justicia, Marlene Arteaga.

La anterior semana, el Ministerio Público decidió recusar al juez primero de Instrucción Cautelar Alejandro Yuja, quien debía llevar adelante la audiencia de Ernesto Suárez, el jueves 28 de julio, por supuestas irregularidades en la construcción del tramo camionero Buena Vista-San Ramón.

El fiscal de Distrito, Hugo Vargas, justificó que el Magistrado habría manifestado criterios en relación a dicha audiencia a través de un medio televisivo de alcance local, lo que pondría en duda su imparcialidad.

Si bien Vargas, no quiso entrar en detalles sobre el tenor de las supuestas declaraciones de Yuja, sin embargo, indicó que junto a la recusación se presentaría una grabación del programa "Causa y efecto", conducido por Iván Benavente, en Canal 5, donde se habría entrevistado al juez cautelar.

El recusado juez Alejandro Yuja Rodríguez (foto LP).

Según Arteaga, en la audiencia de este martes el recusante y recusado fundamentarán sus posiciones, con la presentación de las pruebas si las hubieran. Tras la audiencia, los vocales tendrán 48 horas para pronunciarse y emitir la resolución correspondiente.

Los vocales José Alfredo Figueroa y Miguel Miranda conforman la Sala Penal y son quienes tomarán la decisión de aceptar o no la recusación contra el juez Yuja.

Se eleva número de enfermos por humo de quemas

- Lluvia ayuda a apagar focos de calor.

El número de enfermos como consecuencia del humo de quema de pastizales y montes se elevó en las últimas semanas, informó el director de Epidemiología, Wilfredo Camargo.

Los más afectados son niños y ancianos.

"A la fecha hemos tenido aumento de notificaciones de enfermedades respiratorias agudas así como también de las enfermedades dermatológicas en lo que se refiere a alergia por sustancias que vienen en la tierra y el humo", dijo.

Dos niños fueron internados en hospitales locales por problemas con el humo. Llegaron de la provincia Marbán. Fueron dados de alta una vez recibieron la atención médica adecuada.

Camargo informó que siete zonas del Departamento registraban un aumento en el número de focos de calor, la provincia Cercado era una de ellas.

La lluvia caída en las últimas horas ayudó a apagar los incendios forestales que producen el humo que luego afecta la salud de los habitantes de la zona quemada.

Camargo recomendó a la población no beber el agua recién caída porque las cenizas se transforman en legía por las quemas que se han hecho.

La humareda de chaqueos e incendios trae complicaciones de salud (foto LP).

Postergan elecciones del Comité Cívico de Trinidad

El presidente del Comité Electoral, Pedro Añez, anunció ayer que el acto eleccionario del nuevo directorio del Comité Cívico de Trinidad y provincia Cercado, fue postergado para el 12 de agosto.

En primera instancia la elección fue programada para el pasado 30 de julio, sin embargo, se decidió dar tiempo a las organizaciones para que habiliten a sus representantes.

Indicó que todos tienen derecho a participar, por ello, invitó a las personas que reúnan las condiciones para que se habiliten en frentes o planchas y participen con sus 4 delegados titulares y suplentes en esta fiesta democrática.

Las elecciones se realizarán en la sede cívica ubicada en avenida Comunidad Europea (Circunvalación) lado norte, la mesa de sufragio será instalada a partir de las 08:00 de la mañana, funcionará 8 horas seguidas.

Pasado este tiempo el ánfora será abierta para el conteo de votos y declarar ganador al frente que obtenga la simple mayoría.

Por la importancia del acto, Añez, pidió buen comportamiento a los votantes para evitar cualquier situación que empañe el proceso eleccionario.

Lluvia alivia a ganaderos

El hato vacuno sufre la carencia de agua (foto LP).

La lluvia caída en la región durante el fin de semana alivió a los ganaderos que temen que se dé una gran sequía este año.

El presidente de la Federación de Ganaderos del Beni y Pando (FEGABENI), Christian Sattori, dijo que la lluvia ayuda a que los pastos rebroten para que el ganado tenga alimentos en los próximos meses.

"Ha llegado de una forma positiva para el sector ganadero. Llevábamos en ciertas regiones donde estábamos casi 60 días sin una gota de lluvia. La gran [illegible] 45 días sin recibir ningún tipo de precipitación pluvial", dijo.

Aclaró que el descenso en la temperatura ambiente no es extremo y por lo tanto, es poco probable que provoque mortandad de animales.

"Creo que ha sido una importante forma de comenzar agosto para los productores. Esperemos que el clima sea así de favorable también en las próximas semanas y no tengamos que vivir la amarga y cruda experiencia de la fuerte sequía que vivimos, sobre todo, el año pasado", comentó.

Sin embargo, todavía es pronto para descartar que la naturaleza afecte, nuevamente, a la principal actividad productiva del departamento del Beni.

Sattori, por otro lado, destacó el hecho de que haya disminuido el número de quemas de pastizales y monte en comparación con el año pasado, cuando gran parte del territorio fue cubierto por el humo de los chaqueos.

"Yo creo que ha habido una importante concientización (sobre el tema) de lo que es el productor ganadero, de lo que son las comunidades campesinas, de lo [illegible] pescadores, cazadores porque lo que sucedió el año pasado era insostenible", dijo.

Recordó que el humo afectó tanto a los habitantes del campo como de la ciudad.

Señaló que la gente también está aprendiendo a pedir las autorizaciones de quemas controladas, y así "hacer quemas legales".

La lluvia también ayudó a apagar los focos de calor en la zona.

Aseguró que junto a la ABT desarrollan una campaña para disminuir los focos de calor.

Ex diputado defiende el voto en elecciones judiciales

- Es una necesidad legitimar a las autoridades.

"Es una necesidad legitimar las autoridades judiciales a través del voto", opinó ayer el ex presidente de la Brigada Parlamentaria del Beni, Edwin Shriqui.

Recordó que dichas autoridades siempre fueron electas a través del Congreso, pero ahora el ciudadano tiene la opción de elegir a sus representantes en forma directa.

En este sentido calificó de "insulsa" la decisión de quienes promueven el "Voto Nulo", porque la situación del Beni no es la misma que se vive en Occidente. Nuestros parlamentarios no censuraron a nadie, agregó.

Shriqui, dijo que la Asamblea Legislativa Plurinacional al elegir a los candidatos al Poder Judicial deja abierta la posibilidad a la población de elegir a uno de ellos.

"Es una obligación más bien instruir a la gente para que analice cuál candidato es el más idóneo para que nos represente", comentó.

Fue claro al decir que no comparte la consigna del "Voto Nulo" porque demuestra una actitud de oponerse a todo, cuando más bien hay que ser consciente que se tiene que avanzar.

Recomendó que más bien se pida que el Fiscal de Distrito sea electo, como sucedió con Gilberto Adad, para no tener más interinatos. Tenemos que ir siempre un paso adelante si queremos ser responsables, indicó.

El ex diputado beniano Edwin Shriqui (foto LP).

Precipitación pluvial no compensa déficit hídrico

El aporte de lluvias registrado durante 3 días no compensa el déficit hídrico departamental, ya que en una semana se perderá la acumulación de agua, aseguró el responsable de Gestión de Riesgo, Luis Philips.

En el resto del Departamento el déficit hídrico sigue siendo el mismo, al tener más problemas las provincias Mamoré e Iténez, aunque Vaca Díez y Ballivián también se ven afectadas.

El funcionario de la Gobernación, dijo que en Mamoré e Iténez se tienen comunidades que no reciben lluvias hace 90 días y lo que resta de este periodo serán son 70 días aproximadamente.

Estas poblaciones tienen alerta amarilla y de mantenerse esta situación crítica en 15 días pasarán a naranja, por lo que sus municipios deben extremar esfuerzos para frenar este problema.

Aseguró que se registra en todo el Beni un déficit hídrico del 70%, la zona más afectada tiene un 90% de déficit.

Insistió en la necesidad de aplicar un plan para la dotación de agua a las comunidades, movilización del ganado a las aguadas acumuladas de alimentos perecederos para personas y animales.

Al margen de ello se debe vigilar las quemas, aunque se tiene un comportamiento favorable en estas semanas por parte de los ganaderos, campesinos y agricultores.

De todas maneras, mencionó que están alertas ante cualquier efecto nocivo de las quemas, las que no sobrepasaron los 60 focos, sin embargo podrían degenerar en incendios y afectar grandes extensiones.

Lluvias benefician a sectores productivos

- Flora y fauna recobran vida.

El coordinador de Acción Ambiental, Mario Soliz, sostuvo que las recientes lluvias son de gran beneficio para los sectores productivos que estaban sufriendo los efectos de la sequía en la región.

"Si recordamos años anteriores la sequía se prolongó por meses haciendo que ganaderos y campesinos pierdan su producción. Había poca esperanza de tener lluvias estas semanas, pero ocurrió todo lo contrario", dijo.

Manifestó que con el cambio climático la situación se volvió dudosa porque no hay certeza de lo que puede ocurrir con el tiempo, es decir que las sequías pueden ser tan prolongadas como las inundaciones.

"El cambio climático ha alterado las estaciones del año sustancialmente. Los mismos productores entran en una especie de incertidumbre porque no saben cuándo sembrar y cosechar. Hay una serie de variaciones que se las sufre más en determinadas zonas", sostuvo.

Dijo que más allá de realizar un análisis sobre el comportamiento del tiempo, lo importante es que el tiempo seco hizo una pausa gracias a las precipitaciones que se registraron en varias partes del Departamento.

Recordó que las últimas semanas productores ganaderos y campesinos a través de los medios de comunicación expresaron preocupación por la ausencia de lluvias fuertes en la región.

Concluyó exhortando a los productores a tener en cuenta las recomendaciones de los especialistas que sugirieron construir aguadas o atajados, además de sistemas de riesgo para no sufrir tanto en época seca.

El agua es fundamental para el consumo y la producción de alimentos (foto LP).

Nuevo mercado Pompeya con goteras

Recientes lluvias pusieron al descubierto algunas deficiencias en el techo del nuevo mercado Pompeya donde se observa la existencia de goteras.

Los comerciantes se quejan porque el agua cae a los pasillos y salpica a los productos o artículos que están expuestos para atraer a los compradores.

Por información proporcionada por los mismos comerciantes, la Comisión Pro-construcción Pompeya, estaría corriendo con los gastos para solucionar las goteras.

Se sabe que el problema era mayor el pasado año porque había más espacios abiertos por donde entraba el agua, en cambio ahora son pocas las goteras pero siguen causando molestias a vendedores y compradores.

El mercado Pompeya es uno de los más populares de la ciudad, en él se observa movimiento desde horas de la madrugada porque la gente puede encontrar una variedad de productos.

La infraestructura se concretó a través de un crédito que debe ser asumido por los mismos comerciantes quienes están organizados como socios. Aunque existan algunas goteras, las condiciones en la que están ahora son mucho mejores que el antiguo lugar que ocupaban.

Aguas de las goteras se acumula en los pasillos y causa molestia a comerciantes y compradores (foto LP).

Gobierno potenciará EBA

- Con recursos de municipios y gobernaciones.

El Estado Plurinacional tiene presencia en la Amazonia. Foto: Arch.

El Gobierno aprobará una Ley mediante la cual los gobiernos municipales y las gobernaciones de las zonas productoras de nuez amazónica podrían transferir recursos para potenciar a la Empresa Boliviana de Almendra y Derivados - "EBA" y aumentar su cobertura de acopio en la región amazónica.

El anuncio lo hizo el Director Ejecutivo de ADEMAF Juan Ramón Quintana, el 29 de julio, durante el acto de conmemoración del 2° aniversario de creación de la EBA realizado en la población pandina de El Sena donde la empresa estatal construye una moderna planta de procesamiento.

Al 2° aniversario de EBA asistieron la Ministra de Defensa Cecilia Chacón, la ministra de Desarrollo Rural y Tierra Nemesia Achacollo, la Viceministra de Medio Ambiente Cinthya Silva, el Gobernador de Pando, Luis Adolfo Flores, los 15 alcaldes de Pando y los de Guayaramerín y Riberalta; diputados, asambleistas, concejales, dirigentes de empresarios privados, dirigentes indígenas y campesinos, y recolectores de la nuez amazónica.

El alcalde del municipio de El Sena, Napoleón Antelo, destacó la inversión de más de 16 millones de bolivianos en la construcción de la infraestructura de EBA y las inversiones del Gobierno para acelerar el desarrollo de El Sena. Entretanto, el Gobernador de Pando resaltó el efecto de la empresa estatal en mejorar los precios de de nuez amazónica para el recolector y generar una mejor calidad de vida para los amazónicos.

DATOS DE EBA

La Empresa Boliviana de Almendra y Derivados - "EBA" como Empresa Pública Nacional Estratégica, fue creada por el gobierno del Presidente Evo Morales, mediante el Decreto Supremo No. 0225 de 29 de julio de 2009, con un patrimonio total de Bs45.333.507 de los cuales Bs35.910.150 provienen del Tesoro General de la Nación y Bs9.423.357 son financiados por el Programa de Apoyo a la Seguridad Alimentaria - PASA del Ministerio de Desarrollo Rural y Tierras.

EBA hace parte del Plan Nacional de Desarrollo y del Plan Sectorial de Desarrollo Productivo con Empleo Digno.

Con la creación de EBA, el Estado Plurinacional sienta presencia en la Amazonia, regulando procesos del Complejo Productivo más importante de la región, como es la Castaña, donde Bolivia con el 83% es el líder mundial de producción y exportación de este producto, pero a pesar de este liderazgo, los niveles de pobreza en la región son de los más elevados del país. Por tal motivo, EBA busca contribuir a mejorar los índices de seguridad alimentaria de la región, mediante el mejoramiento del desempeño económico de las familias involucradas en el acopio y beneficiado de castaña.

Lluvia deja en mal estado carretera a San Ignacio

La lluvia caída durante el fin de semana dejó en mal estado la carretera entre Trinidad y San Ignacio de Moxos.

Decenas de personas que viajaron para disfrutar la fiesta patronal ignaciana tienen problemas para regresar por tierra.

En la Asociación de Transporte Libre (ATL) informaron que cinco de sus movilidades que salieron a las nueve de la mañana llegaron a Trinidad al promediar las seis de la tarde.

Desde San Ignacio hasta la zona Cafetal el camino está en óptimas condiciones. La zona más fea es el sector del río Tijamuchi.

Una mujer que fue a San Ignacio para la fiesta intentó hacer el recorrido hasta la capital del Beni, pero prefirió regresarse al ver la gran cantidad de movilidades que no podían avanzar por el barro.

Confirman desfile cívico estudiantil para 5 de agosto

- Mejores alumnos izarán banderas.

Dirección Distrital de Educación junto a la Gobernación, Fuerzas Armadas y Policía definieron el programa para el desfile cívico estudiantil que se realizará el 5 de agosto en homenaje a la independencia de Bolivia.

La principal autoridad educativa de Trinidad, Cecibel Padilla, explicó que el acto cívico comenzará a las 7:30 de la mañana con la iza de banderas a cargo de los dos mejores alumnos (hombre y mujer) de la capital.

Asimismo dijo que se entonará el Himno al Beni en idioma moxeño-trinitario con participación de las promociones, quienes deberán ubicarse frente al palco oficial en la plaza principal.

Respecto al desfile o paso de unidades por el palco oficial, Padilla informó que el orden lo pueden conseguir en la fotocopiadora situada frente a la Dirección Distrital, en la calle Nicolás Suárez.

Entre tanto los establecimientos nocturnos en su horario harán un desfile con faroles por los alrededores de la plaza principal.

4 DE AGOSTO

La directora distrital de Educación informó que el día 4 de agosto se efectuará actos cívicos internos en cada establecimiento educativo.

Recomendó a los directores tomar previsiones en caso de organizar actos en la vía pública cerca a sus establecimientos.

Manifestó que si no hay seguridad de parte de la Policía es recomendable no hacer ninguna actividad en la vía pública, esto con el fin de precautelar la integridad física de los educadores y estudiantes.

Los estudiantes rendirán homenaje a la fundación de la República (foto LP).

Clasifacil

ANTICRETICO

EN ANTICRETICO DEPARTAMENTOS de uno, dos, tres y cuatro dormitorios y dependencias, ver en calle Vaca Diez # 532 – 502 y en calle Ejercito # 417. Ref. al Cel.: 72811017 – 67787860 C-444/11

VENTA O ANTICRÉTICO Casa sobre avenida infaltado ingreso a muchos barrios, cerca de plazuela de la Tradición con 161 m2 de construcción, 550 m2 de terreno, con árboles frutales. Se acepta financiamiento bancario. Urgente solo en Bs. 105.000 ofertable llamar al Cel.: 72842832 – 72027595- 73094449 C-456/11

ANTICRETICO Salteñería en anticrético con buena clientela. Ref. al Cel.: 79920464. C-467/11

ANTICRETICO departamento en anticrético con todas sus dependencias, ubicado en Av. Ejército y 6 de Agosto Ref. al Telf.: 46-20146 – Cel.: 72818379. C-468/11

NECESITO casa o departamento en anticrético, que conste de todas sus dependencias. Ref. al Cel.: 67359272 – 72815215. C-473/11

TRASPASO ANTICRETICO 1 cuarto de 10m2. Ubicado en la zona 4 de Febrero cerca de Pompeya con salida a la calle, $us. 1500. Ref. al Cel.: 72811227 – 77700054. C-474/11

ANUNCIE AQUÍ

COOPERATIVA DE SERVICIOS DE AGUA POTABLE Y ALCANTARILLADO SANITARIO "TRINIDAD" LTDA. "COATRI LTDA".

CORTE PROGRAMADO POZO CIPRIANO BARACE

La Cooperativa de servicios de Agua Potable y Alcantarillado Sanitario "Trinidad" Ltda. "COATRI", comunica a los socios y usuarios de la Zona: Cipriano Barace, el dia VIERNES 29 de Julio/2011, a partir de las 8 de la mañana, habrá baja de presión en el suministro de agua potable por el lapso de 72 horas, por tener que realizar trabajos de mantenimiento del pozo y equipo de bombeo del pozo Cipriano Barace, para mejorar la dotación de agua en diferentes zonas de nuestra ciudad.

Por lo que pedimos a nuestros socios su comprensión.

Para mayores informaciones comunicarse a los siguientes teléfonos: Atención al socio 178, ODECO 46-21118, Dpto. Técnico 46-22118 o en nuestras oficinas de C/La Paz Esq. Ejercito.

Trinidad, 28 de Julio de 2011

Relaciones Públicas de COATRI Ltda.

P-0862/11

VENTA CASAS

CASA EN VENTA $us. 62.000, en anticrético $us. 30.000, consta de 4 dormitorios, 3 baños, agua propia y demás dependencias. Ref. al Cel.: 72834237 C-451/11

CASA EN VENTA $us. 62.000, en anticrético $us. 30.000, consta de 4 dormitorios, 3 baños, agua propia y demás dependencias. Ref. al Cel.: 72834237 C-451/11

Por motivo de viaje, hermosa casa en venta anticrético sobre avenida, consta de 3 dormitorios, 1 en suite, living-comedor, 3 baños, garaje techado, cocina con meseta de granito, portón de madera y dependencia de empleada. Ref. al Cel.: 70035366 – 67359257. C-465/11

CASA EN VENTA ubicada en Av. Cochabamba esquina C/ María Luisa Vieira, frente a Clínica Universitaria. Ref. al Cel.: 72848090 – 70784968. C-476/11

VENTA VEHICULOS

VENDO 1 moto SERNA color plomo modelo 2010 con placa de circulación N°16, con todos los papeles al día en $us. 800. Los interesados llamar al Cel.: 70497780 – 79839793. C-370/11

En venta camión NISSAN CONDOR modelo 99 cap. 180qq. Ref. al Telf.: 46-26011, Cel.: 70261707 – 72842187. C-371/11

VENDO Vagoneta NISSAN MURANO mod. 2009 Japonesa, color plata, doble techo solar, Eq. De Mus. Base de 6 CD. Ref. al fono: 46 29086 - Cel.: 72815959. C-376/11

VENDO vagoneta marca fiat adventure mod. 2002, de 5 puertas, aire de magnesio, tunado, a tan solo $us. 2800 diarable y 1 equipo de música para reir fiesta, amplificador audio pipe 2800 watts, bajo y medio pioner, cornetas y super agudo soloniun, todo a $us. 530. Ref. C/ Carmelo López N° 124 restaurant la Clave, Cel.: 71147402. C-466/11

ANUNCIE AQUÍ

LLAME AL 46 20808 UNA OPORTUNIDAD UNICA

ALQUILER

ALQUILER alquilo casa con 3 dormitorios, baño, cocina, living, garaje. En zona Residencial, ubicado en calle Gil Coimbra entre Nicolás Suárez y Cipriano Barace, totalmente independiente. Ref. al Cel.: 72842000 C-469/11

ALQUILER se alquila un departamento en zona céntrica, consta de 3 dormitorios y demás dependencias, totalmente independientes - planta alta. Ref. C/ La Paz # 313. Cel.: 71154004 Claudia Pereira. C-473/11

ALQUILER Doy cuarto en alquiler con baño privado, para estudiante o persona sola en pleno centro de la ciudad. A tan solo Bs. 500, incluye agua, luz, TV cable. Ref. al Telf.: 46-21848 – Cel.: 73165556. C-475/11

ALQUILER se alquila un departamento independiente, consta de 2 dormitorios con baño, cocina, comedor y lavandería. Ref. al Telf.: 46-24774 – Cel.: 71130076. C-476/11

SE ALQUILA una casa independiente para familia reducida, con 2 habitaciones, baño, cocina. Referencia es calle Félix Pinto entre Carmelo López y José Natush N° 542. Telf.: 46-23362 – Cel.: 71129917. C-477/11

SE ALQUILA una sala y dos pieza; un dormitorio y baño. Ref. al Telf.: 46-29881. C-481/11

PRESTO DINERO

PRESTO DINERO. CEL.: 73956005 C-455/11

CELULAR

VENDO DE OCASIÓN: 1 celular IPHEN 3G de 16 GB funciona 100 puntos, en $us. 300, relojes sport nuevos ADIDAS y diesel $us. 80 de hombre, 1 CPU, teclado y Mouse marca CELERON en Bs. 500 funcionando. Ref. al Cel.: 76608363 C-478/11

ANUNCIE AQUÍ

VENTA TIERRAS Y TERRENOS

VENDO Propiedad Agrícola, excelente para lechería con 20 Has. de pasto cultivado y 80 de monte. Ubicada en el Km. 102 carretera Santa Cruz, a tan solo $us. 30.000. Ref. al Cel.: 72811963. C-462/11

VENDO terreno de 1.146 m2, diagonal plazuela de la Tradición. Papeles e impuestos al día. Ref. al Cel.: 79810116. C-465/11

AVISO se vende un lote de terreno de 600 mts2, en la urbanización Universitaria, paralela a la Av. Japón a 3 cuadras del Hospital Materno Infantil. Ref. al Telf. 46-22414 – Cel.: 77464260 C-470/11

BARCELA EN VENTA sobre carretera Casarabe – El Carmen por la curva Río Negro, con papeles al día, 5 Ha. de tarias, full madera. Llamar al Cel.: 77466819 – 78293597. Preguntar por Juan Pereira. C-479/11

VENTA de ocasión vendo un terreno de 1000 m2., ubicado en urbanización Perequije a unos pasos del colegio Fe y Alegría. Llamar al Cel.: 78413585. C-482/11

VARIOS

VENDO Propiedad Agrícola, excelente para lechería con 20 Has. de pasto cultivado y 80 de monte. Ubicada en el Km. 102 carretera Santa Cruz, a tan solo $us. 30.000 Ref. al Cel.: 72811963 C-447/11

VENDO equipo de música para cuadratrack con base y caja, parlantes, bajo y amplificador $us. 300. También vendo caja trasera para cuadratrack con 2 galones para gasolina auxiliar en $us. 350. Ref. al Cel.: 70275045 – 75006004 C-459/11

TE CHINO ADELGAZANTE "PAI-YOUJI" Y OTROS. TELF.: 46-27054 – 46-22617 – CEL.: 72810430 C-468/11

Compro de medio uso, un televisor, una heladera mediana y una moto de 125 cilindro. Llamar al Cel.: 65214161, C-471/11

VENDO de ocasión una línea Telefónica, a precio de regalo. Llamar al Cel.: 72832000. C-480/11

ANUNCIE AQUÍ

LLAME AL 46 20808 UNA OPORTUNIDAD UNICA

TRABAJO

SE NECESITA dibujante Arquitectónico con conocimiento en 2D y 3D de programas computarizados. Ref. al Telf. 46-26274, Virtual S.R.L. C-457/11

NECESITO Srtas. De buena presencia para damas de compañía en la ciudad de Cochabamba. Ref. al Cel.: 72826584. C-466/11

ANUNCIE AQUÍ

LISTA DE PRECIOS DE AGUA LINDA

Nro.	Detalle	Precio Bs.
1	Botellón de 20 litros	12.00
2	Botellón de 10 litros	6.00
3	Paquete de 1/2 litro	22.00
4	Paquete de 1/2 litro con pico	24.00
5	Paquete de 1 y 1/2 litro	22.00
6	Bolsa de litro	1.50
7	Docena de BB	4.00
8	Agua a granel por litro	0.50
9	Hielo en Cubito	2.50
10	Hielo en Bloque	2.00
11	Hielo en Barra	6.00

LOCH TEL

LA MEJOR TELEVISION POR CABLE!!!

Ya llegamos con nuestra señal de Cable a su Zona!!!

AMPLIAMOS nuestra RED y ahora cubrimos con nuestro servicio: La zona PRIMERO DE MAYO Y LA NIÑA AUTONOMA

Le ofrecemos la MEJOR programación!!!

82 Canales a tan solo 125 Bs. Mensual

SUSCRIBASE YA Y APROVECHE NUESTRAS PROMOCIONES!!!

✓ 1 Punto Adicional GRATIS al momento de la instalación

✓ 1 Mensualidad GRATIS si cancela 3 meses Adelantados

Llamenos al: 4624977 - 4626774

C/ Alberto Reyes Davis N. 99 (Frente al Colegio La Salle)

AVISOS DESTACADOS

CASAS EN VENTA

EN VENTA 1 casa con 9 habitaciones y todas sus dependencias, con estructura para dos plantas, ubicada sobre la calle Mamoré a pocos pasos del Palacio de los Deportes. Interesados llamar al Cel.: 71127638
D-435/11

VARIOS

Vendo propiedad para lechería o agricultura con pasto e infraestructura para lechería, con plátano, yuca y caña. A 30 Km. carretera ripiada a San Andrés, con tendido eléctrico. Recibo como parte de pago movilidad, casa, terreno. Ref. al 70273879.
D-408/11

VENDO WI con mandos y guitarra incluidos. Ref. al Telf.: 46-24417 – Cel.: 71122986 – 76860975.
D-413/11

NACIONALICE SU VEHICULO CON TRANQUILIDAD Y SEGURIDAD, LE OFRECEMOS VERIFICACION ACTUALIZADA DE SU MOVILIDAD EN LOS REGISTROS DEL MERCOSUR, CALCULO EXACTO Y DETALLADOS DE SUS IMPUESTOS A PAGAR Y EL TRAMITE COMPLETO DE NACIONALIZACIÓN LE AHORRAMOS HASTA EL 50% DE LA MULTA. REF AL CEL.: 76865612
D-419/11

DE OCASIÓN VENDO una casa tipo quinta con plantaciones frutales produciendo: cítricos, café, chocolate, achachairú, etc. Ubicado en la comunidad Villa Banzer frente a la plaza, totalmente alambrado. Ref. al Cel.: 72839655.
D-416/11

SE VENDEN 50 hermosos Toretes Nelore mochos, criados a campo y con Examen Andrológico, a 25 Km. de Trinidad sobre asfalto. Interesados llamar al Cel.: 71138027 – 72810017.
D-426/11

SE VENDE Radio Difusoras Trópico, igualmente un terreno de 2.000 Mts. 2 en calle Julio Céspedes Añez – zona Conavi. Ref. al Cel.: 76318200 – 72840113.
D-420/11

VENTA por motivo de viaje se vende una maquina rectificadora para cilindro de motocicleta, completamente nueva y con todas sus herramientas, incluye taladro y calibrador. Ref. al Cel.: 72827619 – 76875104.
D-431/11

AVISO
SE VENDE LAVADERO EN FUNCIONAMIENTO, BUENA UBICACIÓN. REF. AL CEL.: 70277647
D-432/11

VENDO 2 mesas de billar a medio uso de 8 bolas, marca Romero Bacotic ambas a $us. 1700, en Rurrenabaque. Ref. al Cel.: 7161311.
D-436/11

ANUNCIE AQUI
LLAME AL
4620808
UNA OPORTUNIDAD UNICA

EN ALQUILER

CASA EN ALQUILER bonita casa independiente ubicada en la Av. Los Tajibos zona Conavi, consta de 2 dormitorios, living-comedor, 2 baños, cocina, lavandería, galería, garaje y hermoso jardín, además de aire acondicionado y todos los servicios a $us. 400. Llamar al Cel.: 67270494 – 70264225.
D-405/11

SE ALQUILA apartamento céntrico a 2 cuadras de la plaza, en calle Santa Cruz entre Vaca Díez y Sucre; también se alquilan cuartos, frente al colegio Panamericano a media cuadra de la plaza. Ref. al Cel.: 70263070 – 70265100.
D-410/11

ÚNICA GRAN OPORTUNIDAD CASAS A CRÉDITO CON FINANCIAMENTO PROPIO SIN BANCOS – SIN TRAMITES A 20 AÑOS PLAZO AL 3% DE INTERES ANUAL 3 DORMITORIOS, 2 BAÑOS Y DEMAS, TERRENO DE 390 M2 CONSTRUCCIÓN 100 M2 CUOTA INICIAL SOLO $US. 1.500, CUOTA MENSUAL SOLO BS. 1.100. VISITENOS EN CALLE 18 DE NOVIEMBRE Nº 539 ENTRE BOLÍVAR Y AV. DEL MAR, ENTREPRISE BENAVENTE BIENES RAICES.
D-390/11

Se alquila una habitación para persona sola, en calle Horacio Rivero casi Esq. Jose Natusch. Ref.- 4623571.
D-409/11

SE DA EN VENTA, ALQUILER O ANTICRETICO A ESTRENAR GALPON DE 13X5 M2, CON MEZANINE DE IGUAL TAMAÑO, OFICINA, BAÑO INDEPENDIENTE, COMPLETAMENTE EMBARDADO EN LOTE DE 13X25 M. AMPLIO PARA GARAJE. C/ SAN LORENZO 4TA ENTRADA A PAITITI. TELEF. 70245673.
D-418/11

SE ALQUILA una casa grande para oficinas, ubicada en la Av. Cipriano Barace entre Av. del Mar y calle Félix Pinto. Ref. al Cel.: 72810541.
D-425/11

ALQUILER casa en alquiler, consta de 3 habitaciones, 1 baño privado en el 2do piso, living – comedor, 2 baños abajo, lavandería. Ubicada en calle Rómulo Mendoza entre Carmelo López y Fabián Monasterio # 23. Ref. al Telf.: 46-26790 – Cel.: 72810067.
D-429/11

TRABAJO

NECESITO Veterinario (a) para atender farmacia veterinaria en Cobija – Pando. Ref. al Cel.: 72819009.
D-421/11

SE NECESITA Secretaria con muy buena presencia para trabajar en compañía de inversiones, debe tener conocimientos en computación y manejar programas Word y Excel y tener facilidad de relación de documentos, con un sueldo de Bs. 1800. Interesadas presentarse con hoja de vida en las oficinas de Inversiones N.F.N. calle Carmelo López esquina del estadio yoyo Zambrano.
D-422/11

Colegio Particular solicita Contador. Interesados comunicarse al Cel.: 72842078.
D-434/11

CASA EN ALQUILER consta de 5 habitaciones, cocina, 2 baños, sala, comedor, lavandería, garaje para 2 movilidades, ubicada en calle Adolfo Aracoz media cuadra antes de la Av. 27 de Mayo. Ref. al Cel.: 73082083 – 71127392, llamar en horas de 8- 12.
D-410/11

ALQUILER se da en alquiler 1 cuarto amoblado, ubicado frente al hospital Trinidad lado laboratorio La Concordia # 31. Ref. al Telf. 46-22352 – Cel.: 71144426, en la misma casa.
D-411/11

ALQUILER departamento y cuartos en alquiler, cuenta con baño privado, tienda al lado de la calle. Ubicado en la calle Lázaro Rivera pasando policía montada, lado clínica del Dr. Tereba. Ref. al Telf.: 46-22214 – Cel.: 60323858. Llamar por la tarde y por la noche.
D-412/11

CUARTOS EN ALQUILER
Se alquilan cuartos a estrenar (a personas solas) con TV Cable y servicios básicos, también alquilo un garzonier. Ubicados en C/ Agustín Palacios entre 27 de Mayo y Chuquisaca. Ref. al: 46 23525 o al Cel.: 71144568.
D-422/11

ALQUILO bonita casa ubicada en urbanización El Palmar, con garaje en Bs. 3200. Referencias en plaza Ballivián acera este # 75, Cel.: 72836622.
D-424/11

HERMOSA CASA EN ALQUILER, dos plantas consta de cuatro habitaciones, dos con aire acondicionado y una con baño privado, cocina, living-comedor, 3 baños, ambiente para oficina, hermoso jardín, piscina, dependencia para servicio, seguridad con cerca eléctrica. Ref.- 70262290 y 70264368.
D-427/11

AVISO doy en anticrético 2 departamentos, ubicado en calle Mamoré Nº 687. Llamar al Cel.: 65218082 – 78286583.
D-430/11

ANUNCIE AQUI
LLAME AL
4620808

INMOBILIARIA BENI

casa en alquiler Av. 6 de Agosto, 18 de Noviembre, San Antonio, El Palmar, Bello Horizonte y Villa Vecinal, amplias y cómodas para vivienda, empresas o instituciones.
Terrenos en venta: Av. El Dorado sobre la plazuela 420 Mts 2, Los Tocos, Nueva Terminal, Bertha II y demás.
Casas en venta: Plaza Principal, avenida 18 de noviembre, calle La Paz, barrios; Paititi, El Palmar, Fátima, Pompeya, Bello Horizonte, final Mamoré y Av. Moxos casa comercial con seis tiendas.

Visítenos: calle Melitón Villavicencio # 439 entre Av. 6 de Agosto y calle La Paz. Telf.: 46-26350 Cel.: 72838887.
D-355/11

TIERRAS Y TERRENOS EN VENTA

EN VENTA gran terreno de 20 de frente por 40 de fondo, en Av. asfaltada con luz y agua en $us. 30.000, ubicado en la Av. Maraza frente a la pescadería Don Pedrito. Ref. al Cel.: 75891234
D-433/11

VEHICULOS EN VENTA

SE VENDE DE OCASIÓN un tractor oruga D 7 en perfecto estado, la maquina se encuentra trabajando. Se acepta ganado en pago. Ref. al Cel.: 72834559.
D-417/11

VAGONETAS DE OCASIÓN VENDO UNA VAGONETA NISSAN ARMADA MOD. 2005 CON REEXPEDICIÓN Y UNA VAGONETA TOYOTA TIPO HILUX MOD. 2007, NEGRA, AMBAS REGISTRADAS Y CON GARANTIA. ACEPTO PERMUTA POR CAMIONETA O TERRENO. REF AL CEL.: 70160867.
D-428/11

En venta o permuta por moto Cuadratrack en buen estado, Auto flamante, HONDA CIVIC, mod. 2009, full equipo, asiento de cuero, color gris. Ref. al Cel.: 77841868.
D-423/11

ANTICRETICOS

ANTICRÉTICO En anticrético 6 piezas sueltas con baño privado, en $us. 2800 c/u; zona Fátima, con patio y garaje. Ref. Cel.- 79201131, 73910133, con el Sr Víctor.

ANUNCIE AQUI
LLAME AL
4620808
UNA OPORTUNIDAD UNICA

INMOBILIARIA KA-SO
VENTA DE CASAS

- Calle La Paz entre 18 de Noviembre y Santa Cruz, casa de 2 plantas para vivienda y negocio.
- Calle Sucre frente al Estadio Yoyo Zambrano.
- Casas en Urbanización Universitaria a estrenar con todas sus dependencias de 500 m2.
- Una casa en Zona Belén completamente nueva.
- Una casa en Zona Flor de Patujú en tan solo $us. 28.000.
- Una casa en Calle Sicuana casi Esq. Hermanos del castillo.
- Una casa en Calle Cochabamba casi Esq. Manuel Limpias.
- Una casa de tres plantas para Hotel.
- Se vende "Don Pocholo" con 275 m2 de construcción.
- Se vende inmueble ubicado en Calle Nicolás Suárez donde funciona el Colegio Beni.
- Una casa en Calle Serafín Rivero a 1/2 cuadra del Colegio La Salle.

INMOBILIARIA KA-SO
VENTA DE TERRENOS

- Terreno frente a la Plazuela de la Tradición de 10.000 m. a $us.35 el metro cuadrado.
- Terreno en Urbanización Universitaria de 12.5 x 25 m. a solo $us. 9.000.
- Terreno de 340 m2, subiendo el Puente Tojo, ideal para negocio.
- Terrenos en Bertha II a escoger.
- Terreno en zona Pompeya a solo $us. 35.000
- Terreno en Maná.
- Terreno en Zona Fátima, Calle Hermanos Rioja Aponte, 8 lotes.
- Terreno en Urbanización Chaparral 2.
- Terreno en Urbanización El Palmar en plena esquina, detrás del Colegio La Palmera.
- Terreno de 3 Has. al lado de las oficinas de UMOPAR.

INMOBILIARIA KA-SO
Calle Pedro de la Rocha Nº 63. Telef. 46 22490 - 71131342 - 71130777.
D-130/11

COMPRA VENTA ALQUILER ANTICRÉTICO

- En venta 1000 Has. carretera a Riberalta (Prov. Yacuma).
- Casa en venta nueva; 5 habitaciones y demás dependencias Barrio Guapetrol.
- Casa en venta o alquiler zona céntrica con todas las dependencias mas piscina y churrasquera.
- Casa gemelo en venta a estrena, 2 plantas, zona Plazuela de La Tradición.
- Terreno en venta - Urb. Aeronáutica (Frente Aeropuerto) 450 m2.
- En venta 12.5 Has. carretera a Santa Cruz Km. 6.
- Terreno en venta Barrio Chaparral II, 720 m2.
- En venta Cuadratrack Kawasaki Bruteforce a carburador, mod. 2008, cero caravana.
- En venta terreno de 500 m2 en Urb. El Prado.
- En venta terreno de 600 m2 a una cuadra de la plazuela de La Tradición.
- Terreno en venta de 2.565 mts.2 ubicado entre las calles 27 de Mayo, Mamoré y Chuquisaca (totalmente bardeado y terraplenado) listo para construir.

● CASAS ● DEPARTAMENTOS ● ESTANCIAS ● MOVILIDADES ● TERRENOS
ASESORÍA JURÍDICA Y TRÁMITES EN GENERAL. Oficina C/Vador Pinto entre Bolivar y Rafael Arteaga.(Lado Agua Linda) Telf: 4629686 Cel. 70272180.
D – 1394/10

Dra. LUCIA TERRAZAS MOJICA

5 AÑOS DE POST-GRADO EN BUENOS AIRES ARGENTINA

ESPECIALISTA EN :

NEFROLOGIA (UNIV. BUENOS AIRES) — MEDICINA INTERNA — GERIATRIA (UNIV. JOHN F. KENNEDY)

ATIENDE ENFERMEDADES :

DE LOS RIÑONES / DIALISIS (RIÑON ARTIFICIAL)
HIPERTENSION ARTERIAL / MEDICINA GENERAL

CONSULTORIOS : ZONA PONPEYA

Dr. JORGE JESUS TERRAZAS MOJICA

5 AÑOS DE POST GRADO-BUENOS AIRES ARGENTINA

CARDIOLOGIA - MEDICINA INTERNA - TERAPIA INTENSIVA

ATIENDE ENFERMEDADES :

DEL CORAZON / HIPERTENSION ARTERIAL / GASTROINTESTINALES / BRONCO PULMONARES
INFECCIOSAS / DIABETES / REUMATICAS

Modernos equipos cardiovasculares:

DR. LUIS ALBERTO RAMIRES RONCAL

NEUROCIRUJANO

Especialización I.S.C.M.P.A. Brasil

Estudio Moderno Computarizado de Electroencefalograma

DIAGNOSTICO Y TRATAMIENTO DE ENFERMEDADES NEUROLOGICAS

Traumatismo Cráneo Encefálico • Cefaleas • Neuralgias • Hernia Hidrocefalía • Hernia de Disco • Lumbalgias • Tumores • Hemorragias Cerebrales • Cirugía de Columna y Cerebro • Niños y Adultos

Consultorio: C/ José Natusch esq. Félix Pinto Telf. 46 22227 - 46 28748
Horario de atención: 18:00 a 21:00 pm. Cel. 71128582 - 70264100 Trinidad - Beni

EMERGENCIAS LAS 24 HORAS

CONSULTORA CONTABLE "DON OSCAR"

Edificio ex- La Salle galería N°6

Dr. Alvaro Peñaranda Vargas

(Cardiología Terapia Intensiva)

BIOCOR

- Electrocardigrafo digital • MAPA (24 hrs)
- Holtr 24 hrs • Monitor cardiaco • Test de Esfuerzo
- Marcapaso temporario • Glucometro digital
- Desfibrilador • Oximetro digital
- ECODOPPLER CARDIOGRAFIA A COLOR
- EXAMEN DE ULTIMA GENERACION

Consultorio: Av/ Cipriano Barace, esquina Felix Pinto N° 414.
Horarios de atencion 17: 00 Hrs. 20: 00; Cel: 70347317

¿Quiéres adelgazar?

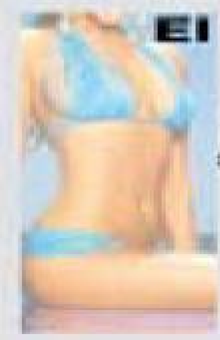

El Dr. Pablo Diaz
OBESOLOGO

Te prepara la formula ideal en simples capsulas Naturales.

Atenderá del 2 al 5 de agosto

Informes 46-28590

ZONA FRANCA

Por Canal 5
GIGAVISION

De lunes a viernes horas 21:30 p.m. A 22:45
conduce *Oscar Guachalla Rivero*

- Para contactarse con el Director del programa llamar al celular 72841943.
- Correo electrónico: zona_franca_@hotmail.com

CENTRO DE ESPECIALIDADES MEDICAS

Dr. Gary Chávez Arriaza

MEDICO OFTALMOLOGO

Enfermedades y cirugía de los ojos.
Oftalmolopediatría - Lentes de contacto
Cirugía de catarata con implante de lente intraocular.
Calle Manuel Limpias Nº 30 - Telf: 4623230

CONSULTORIO MÉDICO

Dr. Erick Alejandro Vargas Bulhossen

ENDOCRINOLOGIA — HOSPITAL DE CLINICAS JOSE DE SAN MARTIN

MEDICINA INTERNA — HOSPITAL ISRAELITA EZRAH

- ✓ Diabetes
- ✓ Bocio
- ✓ Tiroides
- ✓ Colesterol
- ✓ Osteoporosis
- ✓ Irreguralidades en el ciclo
- ✓ Aumento de vello en mujeres.
- ✓ Trigliceridos elevados

Días y Horario de atención: Lunes a Viernes de Hrs. 16:00-20:00

Dirección: Calle Melitón Villavicencio N° 680 Telf. 4621002
E-mail: erickbulhossen@gmail.com - Trinidad - Beni

P- 2032/10

CENTRO ESPECIALIDADES MEDICAS

DIETOTERAPEUTICA EN:
- DESNUTRICION INFANTIL
- OBESIDAD
- DIABETES

CONTROL DE CRECIMIENTO Y DESARROLLO

NEISY KAREN CHÁVEZ ZAMBRANA
NUTRICIONISTA – DIETOTERAPEUTA

CONSULTORIO: CALLE MANUEL LIMPIAS No. 30 TRINIDAD – BENI – BOLIVIA
TELÉFONO: CONS. 4623230 DOM. 4620539

REHABILITACIÓN ORAL

Dr. Max Gutiérrez Escobar
ODONTÓLOGO

El ofertón • Cel.- 72841688 • Telf.- 4620808

Dr. Alejandro Natusch Vargas

IMPLANTÓLOGO

CLINICA DE REHABILITACION DENTAL

- *Implantes dentales.*
- *Estética.*
- *Rehabilitación oral.*
- *Ortodoncia.*
- *Experimente el blanqueamiento con lasser en tan solo 20 minutos con resultados inmediatos.*
- *Aproveche los descuentos especiales.*

Llame y Reserve su cita

Av. del Mar Nº 312 Esq. Nicolás Suárez. Cel. 76860467. Telf. 46-25777

CENTRO DE ESPECIALIDADES MEDICAS

LIC. ANDREA GOMEZ ARTEAGA
PSICOLOGA

Niños – Niñas - Adolescentes – Adultos

CONSULTORIO: C/Manuel Limpias # 30 TRINIDAD – BENI - BOLIVIA
Telf. Cons. 4623230 Dom. 4622973

El ofertón • Cel.- 72841688 • Telf.- 4620808

ING. EDSON ORELLANOS PIZARRO

Cel. 770-80967
email: eedsonop@hotmail.com

ING. CIVIL ESPECIALISTA EN SALUD, SEGURIDAD Y MEDIO AMBIENTE – SSMA
ELABORACION DE FICHAS AMBIENTALES (FA'S), MANIFIESTOS AMBIENTALES (MA'S), AUDITORIAS AMBIENTALES (AA'S).
REGISTRO AMBIENTAL INDUSTRIAL (RAI), PLAN DE MANEJO AMBIENTAL (PMA), PLAN DE SEGURIDAD Y SALUD OCUPACIONAL (MINISTERIO DEL TRABAJO).
GESTION DE LICENCIAS AMBIENTALES (LA'S): DECLARACION DE IMPACTOS AMBIENTALES (DIA), DECLARACION DE ADECUACION AMBIENTAL (DAA), LICENCIA AMBIENTAL DE SUSTANCIAS PELIGROSAS (LASP), LICENCIA DE USO DE EQUIPOS RADIOACTIVOS (REGISTRO DEL IBTEN).
ASESORAMIENTO EN GENERAL

ANUNCIE AQUÍ

LLAME AL
4620808
UNA OPORTUNIDAD UNICA

PERDIO LA LLAVE DE SU AUTO?

CHAPA - CAR llaves codificadas
Cel. 72837827
Atención las 24 Hrs.
Av. Beni casi Av. Bolivar

ÚPER FM 101.1

La radio Líder de Trinidad

1º en Sintonía 25 AÑOS junto a TI
Pioneros en Frecuencia Modulada en el BENI
Chiqui Fernández te acompaña, te informa, te orienta en su programa.
Ameno, Motivante y con muy buena música

"CONVERSANDO la NOCHE"
21.30 a 24.00 de lunes a viernes.

LA PALABRA
DEL BENI
Diario de Circulación Nacional
DECANO DE LA PRENSA BENIANA

Si usted quiere ser uno más de nuestros distribuidores del Diario **"La Palabra del Beni"**, comunicarse con nosotros al Telf. 46-20808 o apersonarse a nuestras oficinas, ubicadas en calle Nicolás Suárez # 693.

¡Los esperamos!

El ofertón
• Cel.- 72841688
• Telf.- 4620808

Editorial Tiempo del Beni S.R.L.

Ofrece el diseño e impresión en blanco/negro y full color de:

- Afiches
- Trípticos
- Volantes
- Libros
- Revistas
- Semanarios
- Boletines
- Folletos
- Tarjetas personales
- Tarjetas navideñas
- Invitaciones
- Y mucho más.

Contribuye al desarrollo de tu pueblo !!

Te esperamos en:
c/ Nicolás Suárez Nº 693
Tel 46-20808 Fax 46-21190
Email: lpalabra@entelnet.bo

COMERCIAL "FERROBENI"

MATERIALES DE CONSTRUCCION

AMOLADORA BOSCH

- Eléctricos e iluminación
- Plomería
- Pinturas
- Ferretería en Gral.
- Bomba de agua

TALADRO BOSCH

Av. Bolivar 490 • Telf. 4621605

Instituto de Fertilización In Vitro

ginofiv
Ginecología y Obstetricia

- Fertilización In Vitro
- Inseminación Artificial
- Ecografía 2D - 3D - 4D
- Control Prenatal
- Parto sin Dolor
- Cirugía de alta Complejidad
- Terapia de Oxigenación Hiperbárica

El ofertón
- Cel.- 72841688
- Telf.- 4620808

EN VENTA IMPRENTA
10.000 $us.
CON FINANCIAMIENTO

3 MÁQUINAS OFFSET MULTILIT
1 MÁQUINA NUMERADORA
1 GUILLOTINA MANUAL
1 COMPUTADORA P/DISEÑO
1 REVELADORA DE PLACAS
3 ESTANTES Y UNA MESA

ASESORAMIENTO DEL OFICIO
REF. CEL. 74600775

LA PALABRA
DEL BENI
Diario de Circulación Nacional
DECANO DE LA PRENSA BENIANA

Lugares de venta en Trinidad del Diario "La Palabra del Beni"

Supermercado Trinidad
Av. Comunidad Europea, entre calle Cbba. y 9 de abril.

Panadería El Tiluchi
Av. Bolivar, diagonal Hotel Aguahí.

Aeropuerto Jorge Henrrich.

Mercado Central
(Chocolates Rosita)

Av. 6 de Agosto frente a Credi Moxos

Av. 6 de Agosto frente al Col. Madre Setton.

ANUNCIE AQUÍ
LLAME AL
4620808
UNA OPORTUNIDAD UNICA

URBANIZACION
ALBORADA
En la zona más alta y la mejor ubicada

APROVECHE NUESTRA GRAN OFERTA ADQUIERA SU LOTE CON MINIMA CUOTA INICIAL Y SU CARNET DE IDENTIDAD

- LOTES EN LA ZONA MAS ALTA DE TRINIDAD (NOR-ESTE) DESDE 3125 m2
- PRECIO DE PROMOCION DESDE $US.-10.- EL m2 Y DESCUENTO ESPECIAL AL CONTADO
- CREDITO A 24 MESES Y SIN INTERESES
- A TAN SOLO 2 KM. Y MEDIO DE LA CIUDAD Y 5 MINUTOS DEL ANILLO DE CIRCUNVALACION
- SERVICIOS DE AGUA Y LUZ ELECTRICA
- A POCOS METROS DE LA AVENIDA ASFALTADA FRENTE A LA VILLA VECINAL Y DETRÁS DE LA ESCUELA CARMEN MORENO , A LA ALTURA DE LA PARADA DEL MICRO
- SI USTED ADQUIERE SU LOTE AL CONTADO DE FINANCIAMOS LA CONSTRUCCION DE SU VIVIENDA

CALLE SANTA CRUZ 376
CASI ESQ. 6 DE AGOSTO
(FRENTE A TELAS SAID)
CEL. 60204125
TEL. 46-28319

P-4164/10

REJIPLAS

Rejillas de acero plastificada.
Roperos, cocina, closet, estantes, Cel. 72840375
Dom. 4620163.
P – 3811/10.

FARMACIAS DE TURNO

MARTES/02/08/2011

LA SALVADORA
CALLE COCHABAMBA - TELF. 46 22883

VIRGEN DE CACUUPE
CALLE MELITON VILLAVICENCIO-TELF: 46 41255

ALENAT
CALLE COCHABAMBA - TELF: 46 41594

BETEL I
CVALLE JOAQUIN DE SIERRA - TELF: 46 24244

TIPNIS:

Defensor arribó a Villa Tunari para conocer demanda de indígenas

Cochabamba, 01 AGO (ANF).- El Defensor del Pueblo, Rolando Villena, arribó este lunes al municipio de Villa Tunari, Cochabamba, con el objetivo de entrevistarse con los dirigentes de la región a fin de conocer sus demandas y posturas acerca de la construcción de la carretera Villa Tunari - San Ignacio de Moxos.

"Nos interesa de sobre manera conocer las demandas de los indígenas, porque solamente teniendo conocimiento de la problemática que ellos tienen podemos trabajar y en esa línea también hacer todos los esfuerzos a nuestro alcance para que se pueda cumplir el derecho a la consulta", mencionó.

Dio a conocer además que, una vez terminadas las entrevistas y reuniones con los diferentes actores implicados en esta problemática, dará a conocer un informe final sobre este problema.

El pasado viernes, el Defensor del Pueblo tuvo un encuentro con los dirigentes de los pueblos del Territorio Indígena y Parque Nacional Isiboro Sécure (TIPNIS) en Beni, donde pidió a las autoridades de gobierno buscar acuerdos con todos los implicados en la construcción de esta carretera.

Al respecto, el ministro de la Presidencia, Carlos Romero, informó este lunes que el gobierno de manera reiterativa ha instado a los pueblos del TIPNIS y a la Confederación de Pueblos Indígenas de Bolivia (CIDOB) a iniciar un diálogo sobre la construcción del tramo II de esta carretera.

"Si ellos quieren marchar, movilizarse, es por otra razón, no porque no hayan condiciones en ponerse de acuerdo con el gobierno, el gobierno nacional va a seguir haciendo los esfuerzos para que resolvamos estas divergencias en la mesa de negociación", dijo la autoridad.

La CIDOB convocó para el próximo 15 de agosto una marcha indígena rechazando la construcción del tramo II de la carretera Villa Tunari - San Ignacio de Moxos, la cual iniciará en el Beni y tiene por objetivo llegar a la ciudad de La Paz.

Asamblea Departamental del Beni

CONVOCATORIA A SESION ORDINARIA Nº 031/2011

La Directiva de la Asamblea Departamental del Beni convoca a los Asambleístas Departamentales a la Trigésima Primera Sesión Ordinaria de la Asamblea Departamental correspondiente a la Legislatura 2011, a realizarse el día martes 02 de agosto de 2011, a las 15:00 horas, en sus instalaciones de la calle Félix Sattori Nº 32, casi esquina calle 18 de Noviembre.
La Sesión Ordinaria se sujetará al siguiente

ORDEN DEL DIA

1. Correspondencia.
2. Lectura de Actas.
3. Presentación del Informe sobre procedimiento legislativo.

Santísima Trinidad, 02 de agosto de 2011.

CC/Arch.

P-1027/11

INVITACION A MISA DE NUEVE DIAS

La familia doliente del que en vida fue:

ING. JESUS ENRIQUE CORDOVA MONTENEGRO

Q.E.P.D.

Expresan su profundo agradecimiento a las personas e instituciones que nos hicieron llegar sus ofrendas florales y nos acompañaron en este difícil momento que pasa nuestra familia, por la irreparable pérdida de nuestro querido hijo, esposo, padre, abuelito y hermano Enrique; especialmente a la Universidad Autónoma del Beni por su apoyo y su solidaridad; al mismo tiempo, invitamos a nuestras amistades y personas piadosas, asistir a la misa de nueve que se mandara oficiar en sufragio de su alma, a partir de este martes 02 de agosto a horas 20:00 en la capilla Nuestra Señora de Fátima.

SU ASISTENCIA A ESTOS ACTOS DE PIEDAD CRISTIANA, COMPROMETERAN LA GRATITUD DE LA FAMILIA DOLIENTE.

FOTOCOPIAS
Villazón
color center
Fotocopias a color, Fotocopias de Planos y Plastificados

HOROSCOPO

Por: El Planetario II

ARIES Del 21 de Marzo al 21 de Abril
Hoy sería conveniente que fijases tu atención especialmente en el ámbito de la economía: administra bien tus finanzas, no gastes en exceso. Te comportarás de una forma desenfadada en tus relaciones, algo que hará que disfrutes de ellas. Algunos de tus deseos podrán ser la luz si trabajas con constancia y evitas tomar decisiones sin meditar antes.

GÉMINIS Del 22 de Mayo al 23 de Junio
Tu capacidad de análisis será profunda hoy, Géminis, y en este momento podrás ejercer influencia sobre los demás. Este será un magnífico aspecto para la enseñanza, la medicina, la investigación y la administración; si tu actividad profesional tiene algo que ver con ello, tendrás un positivo y productivo día de trabajo.

GÉMINIS Del 22 de Mayo al 23 de Junio
Tu capacidad de análisis será profunda hoy, Géminis, y en este momento podrás ejercer influencia sobre los demás. Este será un magnífico aspecto para la enseñanza, la medicina, la investigación y la administración; si tu actividad profesional tiene algo que ver con ello, tendrás un positivo y productivo día de trabajo.

CÁNCER Del 23 de Junio al 24 de Julio
Trata de no deprimirte hoy, Cáncer, además, es posible que tengas que solucionar algunos problemas familiares que no deseabas; de todas formas, te conviene hacerlo utilizando la amabilidad, la generosidad y la objetividad, sin agresiones. Tu estado mental estará bastante equilibrado, así que podrás ver con claridad todo.

LEO Del 24 de Julio al 24 de Agosto
Las relaciones con las personas de tu entorno cercano tenderán a ser tensas y agobiantes, Leo, y una de las causas de ello serás tú: trata de controlar tu fuerte ego, pues la energía será potente, haz ejercicio para liberar la energía negativa acumulada y no discutas. Podrías tener problemas con las personas asociadas o en el amor.

VIRGO Del 24 de Agosto al 24 de Septiembre
Te sentirás con un poder y con una satisfacción personal enormes, además, tu actividad intelectual se acentuará y dará buenos resultados, especialmente en el ámbito del trabajo, aunque en los demás también. Aprovecha tus cualidades intelectuales, que serán magníficas, para poner en orden cualquier área administrativa.

LIBRA Del 24 de Septiembre al 24 de Octubre
Hoy tendrás algunos planes interesantes para incrementar tus beneficios materiales y el prestigio social. En general, contarás con una buena dosis de seguridad personal que te ayudará en el ámbito del trabajo; además, tus ideas originales tendrán éxito. Si te proponen algún tipo de asociación, no digas que no, porque te convienen las sociedades.

ESCORPIO Del 24 de Octubre al 23 de Noviembre
Grandes oportunidades podrían presentarse hoy en diferentes ámbitos de tu vida, Escorpio, así que despabila y no las desaproveches, quizá tarden en volverse a presentar. Tus facultades mentales y físicas estarán balanceadas y esto te llevará a integrar con determinación tus metas. Y tu economía se beneficiará de ello.

SAGITARIO Del 23 de Noviembre al 21 de Diciembre
Este martes será el día perfecto para tomar decisiones adecuadas a tus necesidades, Sagitario, además, serán beneficiosas en el futuro; simplemente deberás tratar de buscar el equilibrio entre todas las partes. No intentes abusar del poder que tengas, porque el resultado será totalmente contrario a tus deseos.

CAPRICORNIO Del 21 de Diciembre al 21 de Enero
Quizá hoy sientas demasiadas tensiones en el ambiente, Capricornio, pero no debes dejar que te afecten demasiado; además, los enfrentamientos con las personas que de alguna forma ejerzan cierto poder sobre ti no serán nada aconsejables. Será mejor que te expreses con claridad y sin dejarte llevar por los impulsos del momento.

ACUARIO Del 21 de Enero al 20 de Febrero
Quizá hoy sientas que las dificultades son demasiadas, Acuario, pero eso no es motivo para dejarse abatir. Empieza a cambiar todo aquello que te moleste o que te impida ser feliz, actúa de forma decidida y firme y confía en tu propio juicio. Quejarse sin actuar no suele dar buenos resultados, aunque tampoco requiere grandes esfuerzos; tú verás.

PISCIS Del 20 de Febrero al 21 de Marzo
Si alguien te pide ayuda hoy, deberás proporcionársela incondicionalmente, Piscis; quizá más adelante cambien las tornas y seas tú quien necesite ayuda. Por otra parte, ten muy presente que la disciplina es el elemento más importante para lograr tus metas. Las relaciones con la familia podrían ser algo tensas.

Atiende todo acontecimiento social

CSUTCB presentará cuatro proyectos de decretos para fortalecer Ley Agrícola

Roberto Coraite, ejecutivo de la CSUTCB. Foto: flickr.com

La Paz, 01 AGO (ANF).- La Confederación Sindical de Trabajadores Campesinos de Bolivia (CSUTCB) presentará este martes al Gobierno de Evo Morales cuatro proyectos de decreto que buscan normar y reglamentar a la Ley 144 de Ley de la Revolución Productiva Comunitaria Agropecuaria.

Se trata del Decreto Supremo de Constitución de Fideicomiso del Fondo Crediticio Comunitario, el Decreto Supremo de Implementación del Seguro Agrario y el Instituto del Seguro Agrario, el Decreto Supremo de Empresa Estratégica de Semillas y el Decreto Supremo de Arancel Cero.

El secretario ejecutivo de la Confederación Sindical Única de Trabajadores Campesinos de Bolivia (CSUTCB), Roberto Caraite, informó que el contenido de los decretos fue elaborado por las cinco organizaciones que conforman el Pacto de Unidad.

En ese contexto, también participaron en la redacción la Confederación Nacional de Mujeres Campesinas Indígenas Originarias de Bolivia Bartolina Sisa (CNMCIOBS), la Confederación Sindical de Comunidades Interculturales de Bolivia (CSCIB), el Consejo Nacional de Markas y Ayllus del Qollasuyu (CONAMAQ) y la Confederación de Pueblos Indígenas de Bolivia (CIDOB).

Los cuatro decretos son: el Decreto de Constitución del Fideicomiso del Fondo Crediticio Comunitario (FCC); el Decreto de Implementación del Seguro Agrario y Creación del Instituto de Seguro Agrario (INSA) y el Decreto de Estructuración de la Empresa Estratégica de Semillas (EPSEAS).

"Después de hacer el lanzamiento de la Ley de Revolución Productiva Comunitaria, nos toca implementarla con sus diferentes reglamentaciones para su aplicación y ejecución", señaló Coraite.

Por su parte, Felipa Huanca, dirigente de Las Bartolinas, invitó a los sectores a hacer del 2 de agosto una fiesta, "porque va a beneficiar a todos los hermanos y hermanas, desde los pequeños productores". Este momento será histórico, no sólo es reclamar sino proponer, agregó.

MINISTERIO DE AUTONOMÍA
PROYECTO DE DESARROLLO CONCURRENTE REGIONAL
GOBIERNO AUTÓNOMO MUNICIPAL DE SAN JAVIER
INVITACIÓN A ENTIDADES CONSULTORAS PRESENTAR EXPRESIONES DE INTERÉS PARA SERVICIOS DE CONSULTORÍA

APOYO A LA ELABORACIÓN Y APROBACIÓN DEL PROYECTO DE CARTA ORGÁNICA MUNICIPAL"

Este invitación a presentar expresiones de interés se formula como resultado del anuncio general de adquisiciones para este proyecto publicado en el DACIS de fecha 29 de Julio de 2011.

El Gobierno del Estado Plurinacional de Bolivia ha recibido un crédito de la Asociación Internacional de Fomento (AIF) y donaciones de los Gobiernos de Dinamarca y Suiza para la ejecución del Proyecto de Desarrollo Concurrente Regional y se propone utilizar una parte de estos fondos para efectuar los pagos contemplados en el contrato de servicios de consultoría para realizar el subproyecto **APOYO A LA ELABORACIÓN Y APROBACIÓN DEL PROYECTO DE CARTA ORGÁNICA MUNICIPAL** del Componente FORTALECIMIENTO INSTITUCIONAL del PDCR.

Los servicios comprenden:

La elaboración del Proyecto de Carta Orgánica que no debe considerarse solo como una labor técnica, es también, y fundamentalmente, una tarea de construcción y desarrollo social cultural, humano y económico que debe involucrar a toda la población del Municipio, por ello, para su elaboración la Unidad Ejecutora deberá emplear la metodología, tanto conceptual como operativa, hacia el diálogo y consenso social y político de toda la comunidad, porque la elaboración de la Carta Orgánica no la definición de un instrumento de acción normativa, directamente vinculado con la calidad de vida de la población.

El servicio comprende tres componentes principales: a) Preparación y Organización: Identificación de actores y conformación del equipo político y social; y Normativo que regulará el proceso deliberativo y difundirá; b) Elaboración del Anteproyecto de carta Orgánica: Logística, facilitación y diseminación del proceso, Elaboración y consenso de la Estructura y organización temática de la Carta Orgánica, Organización y ejecución de mesas territoriales, y Anteproyecto de Carta Orgánica; y c) Aprobación del Proyecto de Carta Orgánica: Presentación de la Carta Orgánica en sesión del Concejo Municipal, y Presentación del Informe Final, y tendrán una duración de 110 días calendario.

El Gobierno Autónomo Municipal de San Javier invita a Entidades prestadoras de servicios de consultoría (Firmas consultoras, ONGs, Universidades, Fundaciones, Asociaciones Accidentales de Profesionales) legalmente establecidas que cuenten con las calificaciones requeridas, con experiencia en prestación de servicios orientados a procesos socio-participativos de elaboración y consulta de instrumentos normativos y técnicos legales así como en el relacionamiento con diversidad de actores, que cuente con personal cuyos perfiles sean adecuados para los servicios de consultoría, a expresar su interés en prestar los servicios arriba indicados. Las Entidades interesadas deberán proporcionar información que indique que están calificadas para suministrar los servicios (hoja de vida, descripción de trabajos similares, experiencia en condiciones similares, etc.) los formularios en proceso.

El proceso de calificación y selección se realizará conforme a los procedimientos indicados en el folleto del Banco Mundial Modelo Normas: Selección y Contratación de Consultores por Prestatarios del Banco Mundial, punto 1.11 Preparación de Enero/Mayo 2004 (revisado Octubre de 2006 y Mayo de 2010).

Se puede obtener más información en: www.dacis.gob.bo, http://pdcr.autonomia.gob.bo y diversidad@hotmail.com en la dirección indicada abajo en horas de oficina.

Las expresiones de interés serán recibidas en la dirección indicada abajo a hasta el día Jueves 18 de Agosto de 2011 a horas 15:00.

Nombre de la oficina: Gobierno Autónomo Municipal de San Javier
Nombre del funcionario: Oliver Gomez Medina
Dirección: C/ Machupo Nº 66 Zona Pompeya
Telf/Fax: 46235875 y 46234164
E-mail: diversidad@hotmail.co

P-1019/11

EXTRAVIO

SE HACE CONOCER EL EXTRAVIO DE LA PLACA DE CIRCULACION Nº 1178 UNB DE LA CAMIONETA, MARCA CHEVROLET COLOR AZUL DE PROPIEDAD DE BISHARA ELIAS MONTERO C.I. 2335193-LP.

P-1021/11

GRUPO PECUARIO

TABLA DE COMERCIO GRUPO PECUARIO

VENDE

ORDEN	CANTIDAD	CATEGORIA	RAZA	EDAD	PRECIO	CARACTERISTICA	CONDICION DE VENTA	LUGAR DE PRESENTACION DE ANIMALES	SUGERENCIA
1	50	Toros	Nelore	2 años y medio	850 $us	-Hijos de toros registrados en vacas Brasileras	Al Contado	Provincias o Trinidad	Animales listos para la monta
2	100	Toros	Nelore	2 años y medio	850 $us	De Cabaña Tapiosi	Al Contado	Provincias o Trinidad	Animales listos para la monta
4	900	vaquillas	Nelore	1 y 2 años	46-29929	Hijas de toros registrados	Al Contado	Provincia Marban	Animales aptos para cria

COMPRA

ORDEN	CANTIDAD	CATEGORIA	RAZA	EDAD	PRECIO	CARACTERISTICA	CONDICION DE VENTA	LUGAR DE PRESENTACION DE ANIMALES	SUGERENCIA
1	100	Toros de descarte	Nelore	6 y 7 años	8 Bs. Kl. Vivo	400 Kl. >	Al Contado	Provincias o Trinidad	Animales que sean apto para arreo
2	500	Vacas de descarte	Nelore	7 años	220 a 250 $us	Animales de buen tipo	Al Contado	Provincias o Trinidad	Animales que sean apto para arreo
3	300	Torillos	Nelore	Carimbo 0	210 a 240 $us	Animales de buen tipo	Al Contado	Provincias o Trinidad	Animales para recria y que estén en condiciones de arreo
4	300	Vaquillas	Nelore	Carimbo 0	170 a 190 $us	Animales de buen tipo	Al Contado	Provincias o Trinidad	Repoblamiento ganadero

CONTACTENOS EN NUESTRA OFICINA EN TDD.
Av. 18 de Noviembre # 187 casi esquina 6 de Agosto
Telf. Fax 46 29929 Cel. 78283224 - 71050355 - 75003920 - 76356000
www.grupopecuario.com

ENDE CORPORACIÓN

AVISO DE CORTE PROGRAMADO DE ENERGIA ELECTRICA 01 de agosto

El Sistema de Distribución Eléctrica ENDE Trinidad, comunica a la opinión pública en general y a sus usuarios en particular, que por tener que realizar el mantenimiento en puestos de distribución, se cortara el servicio de energía eléctrica el día:

LUNES 01 DE AGOSTO DE 2011 DE HORAS 07:00 A 08:00 a.m..

Potencia afectada 100 KVA

SE CORTARA EL SUMINISTRO DE ENERGIA EN LA ZONA SAN JOSE, AFECTANDO A LOS USUARIOS COMPRENDIDOS POR LAS CALLES CIPRIANO BARACE, AV. COMUNIDAD EUROPEA, 9 DE ABRIL Y GIL COIMBRA

Por normas de seguridad, las instalaciones deben considerarse energizadas permanentemente, ya que el suministro podría ser restablecido sin previo aviso.

Trinidad 30 de julio de 2011

RELACIONES PÚBLICAS DE ENDE TRINIDAD

Dos imputados por lavado de dinero serán liberados con fianza y medidas sustitutivas

Cochabamba, 01 AGO (ABI).- Los dos imputados por legitimación de ganancias ilícitas en el caso del operativo "Sérpico", Orlando Candia Romero y Rosmery de Candia, obtuvieron el domingo por la madrugada medidas sustitutivas a la detención preventiva, se informó oficialmente.

"El juez Vladimir Pérez fijó la libertad de las dos personas con la aplicación de medidas sustitutivas, el arraigo y el pago de una fianza de 100.000 bolivianos para cada uno", estableció el abogado de los procesados, Patricio Vargas.

Explicó que el juez determinó, además, la prohibición de que los imputados se contacten, siempre y cuando no se vulnere su derecho a la defensa.

"La resolución incluyó la orden de incautación de sólo 10 bienes inmuebles que fueron secuestrados. En el caso de los vehículos no se presentó un registro idóneo de propiedad", añadió.

La fiscal Claudia Mancilla, anunció la presentación de un recurso de apelación. La defensa de los imputados anunció que en 30 días planteará una medida similar, pero para el caso de la incautación.

La definición de la situación jurídica del ex policía Candia y su cuñada Rosmery culminó a las 17.15 horas del domingo, en medio de una accidentada audiencia de medidas cautelares.

El caso pasó a manos del juez Segundo de Instrucción en lo Penal, Vladimir Pérez, quien resolvió varios recursos legales, entre ellos de actividad procesal defectuosa y detención indebida, antes de emitir su resolución.

Pérez no se adhirió a la solicitud del Ministerio Público de detención preventiva, porque, según la defensa de los procesados, no fueron presentados los argumentos suficientes para sostener la imputación formal ni la posibilidad de riesgo de fuga o de obstaculización de la investigación.

Los implicados por el caso del operativo "Sérpico" permanecen aprehendidos porque aún no pagaron la fianza.

MINISTERIO DE AUTONOMÍA
PROYECTO DE DESARROLLO CONCURRENTE REGIONAL
GOBIERNO AUTÓNOMO MUNICIPAL DE SAN JAVIER
INVITACIÓN A ENTIDADES CONSULTORAS A PRESENTAR EXPRESIONES DE INTERÉS PARA SERVICIOS DE CONSULTORÍA INDIVIDUAL POR PRODUCTO
"ASISTENCIA TÉCNICA EN GESTIÓN MUNICIPAL – ÁREA TÉCNICA"

P-1020/11

CLASES DE GUITARRA

Aprenda digitación y punteo de guitarra española, además de clases de piano, canto, violín y ballet clásico en la Academia De Música Y Danza "AMADEUS". Inscripciones abiertas con plazas limitadas y en horarios de mañana, tarde y noche. Informes al celular 72835107 o en sus ambientes ubicados en el segundo piso de la parroquia Fátima, sobre calle 9 de abril, entre calles Sucre y Bolívar.

EDICTO

Para: CARLOS VIRUEZ PINTO
Objeto: Citar con la Demanda y Auto de Admisión
Juzgado: 1° de Partido de Familia de la Capital del Dpto. del Beni.
Causa: Divorcio Absoluto Art. 131 del Código de Familia.

POR EL PRESENTE EDICTO: Cita llama y emplaza a:

CARLOS VIRUEZ PINTO, para que por si o mediante apoderado en el término de 30 días a este despacho judicial y conteste la demanda interpuesta en su contra por Reida Vargas Arteaga cuya síntesis es como sigue:----------

Contraje matrimonio con Carlos Viruez Pinto el 03/10/2004, procreamos dos hijas: PAULA ANDREA y VALERIA NIKOL, ambas VIRUEZ VARGAS quienes cuentan con 10 y 9 años respectivamente. Matrimonio que duró dos años ya que el año 2006 viajé al exterior con mis hijas y desde entonces hasta la fecha nos encontramos separados. Por lo expuesto de divorcio a CARLOS VIRUEZ PINTO por la causal contenida en el Art. 131 del Código de Familia, **es decir, por separación de hecho libremente consentida y continuada por más de dos años,** pidiendo a su probidad que admita la demanda y previo los trámites y procedimientos de rigor dicte sentencia declarándola probada, determinando la desvinculación matrimonial, cancelándose la partida. – Santísima Trinidad, 30 de abril del año 2011. Fdo. Dr. Alexis Farah Benguria – Abogado. Fdo. Rida Vargas – demandante.----------

Santísima Trinidad, 06 de mayo de 2011----------

VISTOS: El certificado de matrimonio de fs. 1, de nacimiento de fs. 2 y 3, demanda de divorcio de fs. 6 a 7, y estando cumplidos los requisitos mínimos exigidos por el Art. 327 del Pdto. Civil se la admite a los fines consiguientes y con noticia de la Unidad de Asistencia Social.- Con el tenor de la demanda y en aplicación del Art. 334 del Pdto. Civil, se corre en TRASLADO al ciudadano **CARLOS VIRUEZ PINTO** quien citado que sea legalmente debe contestar en el plazo de 30 días computable a partir del día siguiente la primera publicación del edicto a publicarse en letra N° 10 en medio de prensa de circulación nacional y autorizada por la Corte Superior del Distrito, edicto a librarse prestado que sea el juramento exigido por el P. III del Art. 124 del Pdto.- En observancia de los Arts. 388, 389 y 390 del Código de Familia se adoptan las siguientes medidas provisionales: 1.- Separación legal de cuerpos. 2.- Se tiene presente la procreación de; PAULA ANDREA y VALERIA NIKOL ambas VIRUEZ VARGAS, quienes son menores de edad y por esa condición se determina que queden bajo la guarda materna, pronúnciese el demandado. Con relación al monto de la asistencia familiar, se fija la suma de Bs. 400 para cada una de las beneficiarias, hasta tanto reconozca la actividad e ingresos económicos del obligado. 3.- Se tiene por confesado por parte de la demandante respecto a la inexistencia de bienes gananciales, pronúnciese la parte demandada. Al otrosí 1 y 2.- Arrímese al proceso la prueba que se acompaña, se la tiene en calidad de prueba documental y sea con noticia de la parte contraria. En mérito al poder notarial N° 1349/2010 y del Art. 58 del Pdto. Civil, se reconoce la personería del abogado Alexis Farah Benguria, profesional que intervendrá en el presente proceso en nombre y representación de Reida Vargas Arteaga, hágasele conocer providencias en el domicilio señalado. Al otrosí 3, 4, 5 y 6.- Estése a lo resuelto en las medidas provisionales y en lo principal y se tiene presente la renuncia de la demandante a la asistencia familiar que le pudiera corresponder. Al otrosí 7.- Se estará al arancel. Al más otrosí.- Señalado el domicilio procesal de la demandante, tome nota el Oficial de Diligencias. REGISTRESE.- Fdo. Dra. Aída Alarcón Teresa de Cabrera, Juez 1° de Partido de Familia de la Capital.- Fdo. Ante mí.- Dr. Kenny Álvaro Rivero Arce – Secretario Abogado – EL PRESENTE EDICTO ES LIBRADO EN LA CIUDAD DE LA SANTÍSIMA TRINIDAD CAPITAL DEL DEPARTAMENTO DEL BENI A LOS VINTITRES DÍAS DEL MES DE MAYO DEL AÑO DOS MIL ONCE//////////
//////////

P-1016/11

AGENCIA DE VIAJES Y TURISMO

Aventurero Travel

Disfruta con nosotros de una experiencia completa !!

www.aventurerotravel.com

Gerente Propietario: ***Ing. Sagmar Barrero Gómez***

Av. 18 de Noviembre # 391 ·Telf.: **3-4621908** - Fax: **3-4629822** ·Cel.: **728-41176**
E-mail: sbarrero@aventurerotravel.com
Trinidad - Beni - Bolivia

AeroSur aerocon TAM Línea Aérea amaszonas

5.000 celulares se renuevan a diario en Bolivia y tienen posibilidades de ser reciclados

La Paz, 01 AGO (ANF).- La cadena de reciclados en el país tiene una importante veta en los alrededor de cinco mil celulares que se renuevan a diario en el país, entre nuevos aparatos, cargadores y partes de repuestos, de acuerdo a un estudio presentando en el marco de la Conferencia "Experiencias de Éxito en Emprendimientos Verdes" en la ciudad de Santa Cruz de la Sierra.

Se menciona que en vez de ir directamente a generar focos de contaminación pueden ser reciclados, ampliando de esta manera la cadena del reciclado que es una fuente importante de empleos en Bolivia.

La Fundación para el Reciclaje (FUNDARE), con el apoyo de la Fundación Iberoamérica Europa y la Comunidad de Madrid, destaca que en Bolivia se renuevan 5.000 celulares cada día y se descarta un número similar de cargadores, todos los cuales forman parte de los insumos para el negocio del reciclaje en nuestro país.

En el Segundo Encuentro de Negocios de la Cadena del Reciclaje y la Conferencia "Experiencias de Éxito en Emprendimientos Verdes", generó espacios para concretar negocios y visualizar oportunidades con diferentes tipos de desechos.

Uno de ellos fue el de los equipos electrónicos, tema expuesto por Marcelo Delfín Soruco, quien mostró que cada día se renuevan 5.000 celulares en Bolivia, sobre la base de un estudio realizado por Swisscontac y CAINTEC.

Este dato se suma a otros que marcan el gran volumen de equipos eléctricos que se usan y luego se desechan en el país. A modo de ejemplo, para el 2015 las importaciones estimadas de equipos electrónicos estarían alrededor de las 55 mil toneladas, donde la vida útil de estos artefactos varía de uno a 13 años.

Los datos señalan que en el 95% de los hogares y en el 79% de las empresas existe un celular, en el 71% de las empresas se tienen portátiles, en el 83% de los hogares equipos de sonido.

INSTITUTO NACIONAL DE REFORMA AGRARIA
DIRECCIÓN DEPARTAMENTAL DEL INRA BENI

INRA

EDICTO AGRARIO

LA DIRECTORA DEPARTAMENTAL a.i DEL INSTITUTO NACIONAL DE REFORMA AGRARIA INRA-BENI, DENTRO DEL PROCESO DE SANEAMIENTO DEL AREA DEL POLIGONO 168, SUSTANCIADO BAJO LA MODALIDAD DE SAN-SIM DE OFICIO, MEDIANTE RESOLUCIÓN ADMINISTRATIVA UDSABN-No 060/2011 DE FECHA 01 DE AGOSTO DEL 2011, HA ORDENADO:

PRIMERO.- Disponer la Ampliación para la Ejecución de la Actividad de Relevamiento de Información en campo, establecido en la parte Resolutiva cuarta de la Resolución Administrativa UDSABN-No 056/2011 del polígono 168 denominado "Áreas Adyacentes límite Cercado-Maiban", realizando la actividad de relevamiento de información en campo bajo la modalidad de SAN-SIM de oficio, ubicado en los Municipios de Trinidad y San Javier, provincia Cercado del Departamento del Beni, **hasta el día Martes 02 de Agosto de 2011.**

SEGUNDO.- Notifíquese la presente Resolución mediante Edicto por un órgano de prensa escrito de circulación nacional por una sola vez, de conformidad al artículo 70 Inc. c) del Reglamento de la Ley No 1715 del Servicio Nacional de Reforma Agraria modificada por la Ley No 3545 de Reconducción Comunitaria de la Reforma Agraria. Así mismo póngase en conocimiento de las organizaciones sociales y sectoriales identificadas en el área.

Trinidad, 01 de Agosto de 2011
Fdo. Ing. Maira Maribel Rodríguez Torrez
DIRECTORA DEPARTAMENTAL a.i INRA-BENI
Fdo. Abog. Vladimir Tarqui Cocha
RESPONSABLE JURIDICO DE CAMPO INRA-BENI

P-1026/11

EVOLUTION S.R.L.

CONTRATACION DE PERSONAL GESTION 2011-2013

GRUPO FINANCIERO CULTURAL Y DE SERVICIOS REQUIERE A PROFESIONALES Y UNIVERSITARIOS PARA SUPLIR TRASLADOS EJECUTIVOS

No personas	Ítem	Cargo	Experiencia	Ingresos
5	0132	Ejecutivo de cuentas	1 año	Bs. 3832
3	0321	Auxiliares Admr.	1 año	Bs. 2020
2	0212	Jefes de Depto.	3 años	Bs. 4312
7	0431	Relacionistas públicos	---------	Bs. 3715
8	0300	Vendedores	---------	Bs. 2800+Bono
2	0141	Patinadores	---------	Bs. 1350
3	0512	Cobradores	3 años	Bs.2700
4	0311	Secretarias	1 año	Bs.1850

OFRECEMOS

Inducción de 15 horas al cargo a cumplir
Contrato a tiempo Indefinido
Prestaciones de ley (Cumpliendo periodo de Prueba)

EXIGIMOS

Hoja de Vida Actualizada (Con foto)
No Tener ningún nexo laboral
Disponibilidad Horarios de Oficina

Los interesados presentarse el martes 2 de agosto del 2011 (Av. 6 de agosto Esq. Santa Cruz Hotel Moxos) de Hrs. 9:00 am a 18:30 pm para entrevista personal.

UNICA OPORTUNIDAD

P-1017/11

EDICTO

PARA: LOS PRESUNTOS PROPIETARIOS.

EL DOCTOR WALTON QUEZADA CLAROS, JUEZ PRIMERO DE MIXTO Y DEL NIÑO, NIÑA Y ADOLESCENTE DE GUAYARAMERÍN, SEGUNDA SECCIÓN MUNICIPAL DE LA PROVINCIA VACA DÍEZ DEL DEPARTAMENTO DEL BENI, por el presente EDICTO cita, llama y emplaza a los de arriba nombrados para que se apersone ante este Despacho Judicial a objeto de asumir su defensa los presuntos propietarios, dentro del PROCESO ORDINARIO DE USUCAPIÓN QUE SIGUE LA SEÑORA ANA MARÍA AÑEZ EN CONTRA DE LA H. ALCALDIA MUNICIPAL DE GUAYARAMERÍN Y LOS PRESUNTOS PROPIETARIOS, a cuyo efecto se transcribe las partes pertinentes de la demanda y el proveído correspondiente:----------

DEMANDA DE FS. 1 Y VUELTA DE OBRADOS.----------SEÑOR JUEZ DE PARTIDO DE TURNO MIXTO DE GUAYARAMERÍN.----------I.- DEMANDA DE USUCAPIÓN.- OTORSI.---------ANA MARÍA BARRIOS AÑEZ, con C.I. N° 1684024 – Beni, mayor de edad, boliviana, viuda, radicada en esta ciudad y hábil por derecho, ante Ud., con todo respeto, expongo y pido:----------**I.- ANTECEDENTES.-** Mi persona ingreso a vivir en la **O.T.B. "16 DE JULIO"**, cuando mi fallecido esposo compró un inmueble, en el año 1989, pero lamentablemente por nuestra ignorancia jamás se realizo el documento de la venta y jamás supe quien le vendió el inmueble.---------- Es de esa forma que vengo ocupando el inmueble, junto a mis hijos desde 1989, hasta la actualidad, inmueble, ubicado en la calle Baures entre Av. 16 de Julio y Trinidad, signado con el Cód. Catastral N° 3-44-5, con las siguientes dimensiones y colindancias; al **Norte** con la calle Baures y mide 12,50 Mts., al **Sur** con terreno ocupado y mide 12,50 Mts., al **Este** con terreno ocupado y mide 25,00 Mts. y al Oeste con terreno ocupado y mide 25,00 Mts. haciendo un **RECTANGULO** con una superficie total de **312,50 Mts.²(TRESCIENTOS DOCE METROS CUADRADOS Y CINCUENTA CENTIMETROS),** Habiendo construido en forma inmediata nuestra casa de vivienda, donde en **forma PUBLICA, CONTINUA Y PACIFICA.** Vengo habitando el mencionado lote de terreno urbano.---------- **II.- FUNDAMENTOS JURÍDICOS.----------**Por disposición expresa del **Art. 138 del Cód. Civil,** una de las formas de adquirir la propiedad es mediante la usucapión decenal o extraordinaria, que como único requisito exige la posesión ininterrumpida por más de 10 años, por que quien el tiempo de su posesión en concepto de dueño, por que quien el tiempo de su posesión en concepto de dueño, quien conlleva la presunción de domicilio (**Mesinos**) y al estar mi persona en posesión pacífica en ininterrumpida como dueña de 312,50 Mts.2 (TRESCIENTOS DOCE METROS CUADRADOS Y CINCUENTA CENTÍMETROS), he adquirido la propiedad por usucapión. **III.- PETITORIO.----------**De conformidad a la norma legal anteriormente señalada y 327 del Cód. de Pdto. Civil, demando de usucapión decenal o extraordinaria del lote de terreno urbano signado con el Cód. Catastral N° 5-57-16, del distrito N° 5, Manzano N° 57 del plano oficial de esta ciudad y los límites, colindancias y dimensiones señaladas en los antecedentes, demanda que dirijo contra la H. Alcaldía Municipal de Guayaramerín, representada actualmente por el H. Alcalde el Sr. José Alexander Guzmán Maldonado, con domicilio legal en su fuente principal de trabajo ubicado sobre la Av. Federico Román y Flor Medida, frente a la Plaza Germán Busch, y así mismo dirijo la demandara terceras personas que aleguen tener sentencia declarar probada la demanda y consiguiente extensión de la misma respectiva.----------

Diferir a lo impetrado es un acto de estricta JUSTICIA.----------Otrosí 1°.- El abogado que suscribe en cuanto a Honorarios profesionales, se regirá al arancel mínimo del colegio de abogados.----------**Otrosí 2°.-** Adjunto en calidad de prueba pre constituida: 1.- factura de la Cooperativa de Luz, 2.- Certificación y Plano del Departamento de Catastro Urbano, donde se evidencia que no existe en el sistema datos del inmueble.----------**Otrosí 3°.-** Solicito a su autoridad, quiera ordenar a los Gerentes de la Cooperativa de COSEGUA TLDA., para que certifiquen o informen; El Historial de las acciones de luz de mi persona, teniendo como código N° 9-68808 y medidor N° 113128.----------**Otrosí 4°.-** Señalo domicilio procesal la oficina del abogado que suscribe ubicado sobre la Av. Oscar Unzaga de la Vega N° 533.---------- Guayaramerín, 12 de abril de 2011.----------

----------Fdo.- **ANA MARÍA BARRIOS AÑEZ.----------FDO.-J. ALEJANDRO VARGAS VELASCO ABOGADO.-----**

-----MEMORIAL Y AUTO FS. 4 Y VUELTA AFS. 5 DE OBRADOS.----------SEÑOR JUEZ DE PARTIDO DE TURNO MIXTO DE GUAYARAMERÍN.----------I.- CUMPLE LO ORDENADO.- OTROSÍ .----------ANA MARÍA BARRIOS AÑEZ, con C.I. N° 1684024 – Beni, mayor de edad, boliviana, viuda, radicada en esta ciudad y hábil por derecho, ante Ud., con todo respeto, expongo y pido:-----**I.- CUMPLO LO ORDENADO.-** Me ratifico en la totalidad de la demanda, aclarando que el Cód. Catastral es el N° 3-44-5, del plano oficial de esta ciudad.---------- En cuanto a la falta de continuidad se debe a un error involuntario de edición complementando de la siguiente manera:-----III.- PEPITORIO.- De conformidad a la norma legal anteriormente señalada y 327 del Cód. de Pdto. Civil, demando de usucapión decenal o extraordinaria del lote de terreno urbano signado con el Cód. Catastral es el N° 3-44, plano oficial de esta ciudad o los límites, colindantes y dimensiones señalados en los antecedentes, demanda que dirijo contra la H. Alcaldía Municipal de Guayaramerín, representada actualmente por el H. Alcalde el Sr. José Alexander Guzmán Maldonado, con domicilio legal en su fuente principal de trabajo ubicado sobre la Av. Federico Román y Flor Medina, frente a la plaza Germán Busch y así mismo dirijo la demanda contra terceras personas que aleguen tener algún derecho; solicitando a su autoridad con todo respecto admitir mi demanda en la vía ordinaria se hecho, ordenar su publicación mediante edictos para la citación a los terceros con forma lo establece el Art. 124 Núm. I y II del Cód. de Pdto. Civil, y sea previo juramento de ley.----------

---------- Diferir a lo impetrado es un acto de estricta JUSTICIA.----------Otrosí 1°.- Resolución en el domicilio señalado.----------Guayaramerín, 14 de Abril de 2011.---------Fdo.- **ANA MARÍA AÑEZ.---------FDO.-J. ALEJANDRO VARGAS VELASCO ABOGADO.-----AUTO INTERLOCUTORIO N° 17/11. --------JUZGADO: PRIMERO DE PARTIDO MIXTO – GUAYARAMERÍN.----------PROCESO: USUCAPIÓN.----------PARTES: ANA MARÍA BARRIOS AÑEZ C/ H. ALCALDIA MUNICIPAL DE GUAYARAMERÍN Y PRESUNTOS PROPIETARIOS.----**A, día viernes 15 de Abril de 2011.---------- **VISTOS:** La demanda Ordinaria de Usucapión cursante de fs. 1 y memorial precedente; interpuesta por ANA MARÍA BARRIOS AÑEZ, se admite la misma en cuanto hubiere lugar en derecho y conforme a lo dispuesto por el Art. 334 del Código de Pdto. Civil, se corre en traslado a los Trinidad, de esta ciudad, OTB 16 de julio; con Código Catastral N° 3-44-5 y con una extensión superficial de 312,50 Mts.2 (según demanda); debiendo la demandante colocar en el término de 48 horas de su notificación con el presente auto, en lugar visible hacia la calle, un letrero de 50 cm. de alto por 2 Mts. de largo que indique: "TERRENO EN PROCESO DE USUCAPION – JUZGADO 1° DE PARTIDO – GMERIN – ANA MARÍA BARRIOS AÑEZ C/ H. ALCALDIA MUNICIPAL DE GUAYARAMERÍN Y PRESUNTOS PROPIETARIOS"; y mantenerse hasta la culminación del presente proceso; sujeto a verificación por funcionario de este Juzgado en cualquier momento, elevando informe al efecto; asimismo cítese la Representante de la H. Alcaldía Municipal, en cumplimiento del Art. 131 de la Ley de Municipalidades. Por secretaría ofíciese al responsable de la Unidad de Catastro Urbano de la H. Alcaldía Municipal de Guayaramerín, a objeto de que remita a este despacho informe sobre registro del inmueble objeto del presente proceso y documentación referida a dicho predio; al Sub-Registrador de DD.RR., a objeto de que certifique si el bien inmueble objeto del proceso tiene algún registro ó gravamen y a quien corresponde, sea con cargo a la parte demandante: ------AL OTROSÍ 1°.- Previamente, deberá pasar por este juzgado en días y horas de oficina a objeto de prestar el juramento correspondiente, unida de su cédula de identidad y una fotocopia de la misma, señaladas las generales y domicilio de la demandada. AL OTROSÍ 2°.- En cumplimiento del Art. 131 de la Ley de Municipalidades, cítese con la presente demanda al representante de la H. Alcaldía Municipal de esta ciudad. AL OTROSÍ 3°.- Por adjuntadas en tal calidad, con noticia contraria. AL OTROSÍ 4°.- Por señalado su domicilio procesal. AL OTROSÍ 5°.- Deferido. Cite funcionario.----------**ARCHÍVESE.----------FDO. Dr. WALTON QUEZADA CLAROS JUEZ 1ro. DE PARTIDO MIXTO Y DEL NIÑO, NIÑA Y ADOLESCENTE DE GUAYARAMERÍN.- ANTE MI FDO. REMBERTO VACA STRIO. DE ESTE JUZGADO.----------MEMORIAL Y AUTO DE FS. 4 Y VUELTA A FS. 5 DE OBRADO.-----**

--SEÑOR JUEZ 1° DE PARTIDO DE TURNO MIXTO DE GUAYARAMERÍN.----------I.- CUMPLE LO ORDENADO.-----OTROSÍ.---------ANA MARÍA BARRIOS AÑEZ, con C.I. N° 1684024 – Beni, mayor de edad, boliviana, viuda, radicada en esta ciudad y hábil por derecho, ante Ud., con todo respeto, expongo y pido:----------**I.- CUMPLE LO ORDENADO.-** Me ratifico en la totalidad de la demanda, aclarando que el **Cód. Catastral N° 3-44-5,** del plano oficial de esta ciudad .----------En cuanto a la falta de continuidad se debe al error involuntario de edición complementando y aclarando de la siguiente manera:---------**"III PEPITORIO.-** De conformidad a la norma legal anteriormente señalada y 327 del Cód. de Pdto. Civil, demando de usucapión o extraordinario del lote de terreno urbano signado con **lo Cód. Catastral. Es el N° 3-44-5, plano oficial de esta ciudad y los límites, colindancias y dimensiones señaladas en** los antecedentes, demanda que dirijo contra el H. Alcalde Municipal de Guayaramerín, representada actualmente por el Sr. José Alexander Guzmán Maldonado, con domicilio legal en su fuente principal de trabajo ubicado sobre la Av. Federico Román y Flor Mediana, frente a la plaza Germán Busch y así mismo dirijo la demanda contra terceras personas que aleguen tener algún derecho; solicitando a su autoridad con todo respecto admitir mi demanda en la vía ordinaria de hecho.

ACTA DE FS. 17 DE OBRADOS.---------- ACTA DE JURAMENTO DE DESCONOCIMIENTO DE DOMICILIO.---- En Guayaramerín, a horas 17:00 p.m., del día viernes tres de Junio de 2011, se hizo presente la Sra. **ANA MARÍA BARRIOS AÑEZ,** a objeto de prestar su juramento de ley dentro del Proceso Ordinario de **"Usucapión"** seguido por **ANA MARÍA BARRIOS AÑEZ** en contra de la **HONORABLE ALCALDÍA MUNICIPAL DE GUAYARAMERÍN Y PRESUNTOS PROPIETARIOS.----------**Seguidamente se hace presente la Sra. **ANA MARÍA BARRIOS AÑEZ,** indicando ser Viuda, labores de casa, con domicilio en el B/ 16 de Julio, en la calle Baures entre las calles 16 de Julio y Trinidad con C.I. N° 1684024 – Bn., quien presta su juramento de ley siendo advertido que jurar en falso esta penado por ley.----------**JUEZ.-** Juro Ud., señora **ANA MARÍA BARRIOS AÑEZ,** que desconoce el domicilio y actual paradero de los **PRESUNTOS PROPIETARIOS** del inmueble objeto de la litis.----**RESPUESTA.-** SI, JURO QUE DESCONOSCO EL DOMICILIO O ACTUAL PARADERO DE LOS PRESUNTOS PROPIETARIOS DEL INMUEBLE OBJETO DE LA LITIS.------Con lo que leída que le fue se ratifica en su tenor estampando su huella digital firmando a ruego la Sra. Liliana Vaca Alguacías con C.I. N° 7626367 BN, conjuntamente con el Sr. Juez, y el suscrito secretario en suplencia legal del Juzgado Primero de Partido Mixto de Guayaramerín. Certifico.---------- FDO. SELLADO Dr. WALTON QUEZADA CLAROS JUEZ 1ro. DE PARTIDO MIXTO Y DEL NIÑO, NIÑA Y ADOLESCENTE DE GUAYARAMERÍN.- ANTE MI FDO. Y SELLADO REMBERTO VACA VACA SECRETARIO DE ESTE JUZGADO JUNTAMENTE CON LA **SEÑORA ANA MARÍA BARRIOS AÑEZ**---------- DECRETO DE FS. 18 DE OBRADOS.----------

Al, día Miércoles 08 de junio de 2011.---------Toda vez que se ha dado cumplimiento al juramento de desconocimiento de paradero y/o domicilio, conforme a lo previsto por el Art. 124-III del C. de Pdto. Civil, se dispone la publicación de los Edictos para la citación a los demandados **PRESUNTOS PROPIETARIOS,** tanto en un medio de difusión escrito de circulación nacional autorizado por la Corte Superior del Distrito, **como radial y/o televisiva de esta ciudad** por tres veces consecutivas, con intervalos no menores de cinco días, debidamente al efecto por secretaría líbrese el edicto conforme al contenido señalado en el Art. 126 C. de Pdto. Civil.----------Notifique funcionario.----------**Fdo. Dr. WALTON QUEZADA CLAROS JUEZ 1ro. DE PARTIDO MIXTO Y DEL NIÑO, NIÑA Y ADOLESCENTE DE GUAYARAMERÍN.- ANTE MI FDO. REMBERTO VACA VACA STRIO. DE ESTE JUZGADO.----------**

ES CUANTO SE TRANSCRIBE PARA FINES DE LEY.

GUAYARAMERÍN, 08 DE Julio de 2011

P-0910/11

ROGHUR

Las Mejores Marcas a Nivel Mundial

Trinidad: Adolfo Velasco (Circunvalación) lado surtidor "El Oasis" telf. 463-4151 ó 463-4152
www.roghur.com
Santa Cruz: Arenales 451 telf. 336-9494. Cochabamba: Ladislao Cabrera 589 telf. 422-6496 La Paz: Av. 20 de Octubre 1948 telf. 242-3114

Tórrez y Rutherfurd en el Mundial de natación en Shangai

Cochabamba, 01AGO (APG).- Los nadadores bolivianos Karen Tórrez y Andrew Rutherfurd, oriundos de Cochabamba, impusieron nuevas marcas nacionales en las pruebas de 50 metros y de 100 metros estilo libre durante su participación en la décimo cuarta versión del Campeonato Mundial de Natación, que se desarrolló del 16 al 31 de julio en Shangai, China.

Pese a que no obtuvieron las marcas mínimas para clasificarse a los Juegos Olímpicos Londres 2012 los bañistas bolivianos alcanzaron nuevos tiempos que los ratifican como los mejores exponentes de este deporte en la actualidad. Por Bolivia también compitió Tarco Llobet, cada uno compitió en dos pruebas por disposición de la Federación Internacional de Natación (FINA).

Tórrez impuso dos nuevos récords; el primero fue en 50 metros libre con un tiempo de 27 segundos y ocho centésimas, una marca que no le alcanzó para clasificarse a la fase semifinal de la prueba en el Mundial y quedó en el puesto 39 de 87 participantes.

En 100 metros libre Tórrez consiguió un tiempo de 58 segundos y cinco centésimas que de ahora en adelante es la marca a superar para los nadadores y para la misma recordista quien se ubicó en la posición 45 de 77 competidoras.

La tercera marca nacional fue registrada por Rutherfurd en la prueba de los 100 metros libre con un tiempo de 53 segundos y 57 centésimas. El nadador valluno se ubicó en el ranking final en el puesto 67 entre 105 participantes.

La segunda prueba para Rutherfurd fue en los 200 metros pecho en la que registró un tiempo de dos minutos, 30 segundos y 78 centésimas, ocupó el puesto 53 entre 55 nadadores, y estuvo cerca de imponer un nuevo tiempo nacional.

El cruceño Tarco Llobet también se acercó bastante para instalar un nuevo tiempo en 200 metros pecho con su marca de dos minutos, 30 segundos y 98 centésimas, quedó detrás de Rutherfurd. En 100 metros pecho, Llobet tuvo dificultades y al final se situó en el lugar 74 entre 81 participantes con su tiempo de 1'09"80

JUEGOS PANAMERICANOS

Otra oportunidad para que los nadadores logren el pase a las Olimpiadas serán los Juegos Panamericanos a celebrarse en octubre en la ciudad de Guadalajara (México).

Para la competencia en Guadalajara de momento la única nadadora asegurada por Bolivia es Karen Tórrez, resta constatar los otros tiempos de otros deportistas.

Jhasmani Campos puede volver a las canchas en seis semanas

La Paz, 01 AGO (APG).- Después que la operación fue todo un éxito la semana pasada se prevé que el mediocampista Jhasmani Campos estarán de vuelta en las canchas dentro de seis semanas, tiempo en el que debe cumplir a cabalidad con las indicaciones que le darán los médicos de la clínica Las Condes, en Santiago, de Chile.

El volante de Bolívar estará de vuelta en La Paz el siguiente sábado 6 de agosto, durante estos días los médicos chilenos harán algunas curaciones y evaluarán otros aspectos antes de darle el alta para que complete su recuperación en la sede de Gobierno.

Los médicos en Santiago operaron el dedo meñique de la mano izquierda del jugador cruceño, a quien le injertaron un pedazo de titanio en lugar de la parte ósea que recibió el impacto de la pesa de 20 kilógramos. El galeno del club, Guillermo Aponte, dejó al mediocampista en el vecino país y brindará un informe más amplio este martes.

La dirigencia del club celeste indicó que no acelerará el retorno de Campos a la práctica del fútbol, porque quiere colocar por delante la parte personal del jugador que llegó como una de las principales contrataciones.

Campos se perderá la Copa AEROSUR y esto no causa preocupación entre el cuerpo técnico porque el objetivo central está en buscar el título del torneo Apertura y para dicho campeonato espera que Campos ya pueda jugar tras recuperar el ritmo de competencia.

Jhasmani Campos, Bolívar espera su recuperación.

El técnico Ángel Guillermo Hoyos tiene la misma idea en el caso de las lesiones de los defensores Pablo Frontini y Edemir Rodríguez, y el lateral Abdón Reyes, quienes efectúan trabajo diferenciado.

PABLO FRONTINI

El club argentino Independiente de Rivadavia expresó por intermedio de los periódicos de Argentina el interés de contratar al defensor Pablo Frontini, quien tiene contrato con Bolívar hasta diciembre de este año con posibilidad de renovar por seis meses más y el directorio indicó que hasta el momento no hubo contacto con dirigentes de dicha institución.

La partida de Frontini, si las negociaciones avanzan de acuerdo a lo que desea el equipo argentino, dejará a Bolívar con una defensa mermada porque ya se marchó Ronald Rivero, quien ya debutó en el fútbol chino, y actualmente se recupera de una lesión Edemir Rodríguez. Los tres titulares indiscutibles en la zaga celestes por lo que la opción son los juveniles o rellenar el espacio de Frontino con otro extranjero.

Fixture, días y horarios del Mundial Sub 20 - Colombia 2011

Publicamos el fixture del Mundial Sub 20 de Colombia 2011 con sus respectivos partidos, horarios y lugares, correspondiente a cada grupo y las instancias finales.

Las fechas y sedes de los partidos de la fase de grupos es la siguiente. El horario de los partidos corresponde a la hora de Argentina (para horario de Colombia, hay que restar dos horas a los horarios que publicamos).

Grupo A:
Mali - Corea del Sur: 30 de julio 19:00 horas, Bogotá
Colombia - Francia: 30 de julio 22:00 horas, Bogotá
Francia - Corea del Sur: 2 de agosto 19:00 horas, Bogotá
Colombia - Mali: 2 de agosto 22:00 horas, Bogotá
Francia - Mali: 5 de agosto 22:00 horas, Cali
Colombia - Corea del Sur: 5 de agosto 22:00 horas, Bogotá.

Grupo B:
Camerún - Nueva Zelanda: 30 de julio 19:00 horas, Cali
Portugal - Uruguay: 30 de julio 22:00 horas, Cali
Uruguay – Nueva Zelanda: 2 de agosto 19:00 horas, Cali
Portugal - Camerún: 2 de agosto 22:00 horas, Cali
Portugal – Nueva Zelanda: 5 de agosto 19:00 horas, Cali
Uruguay - Camerún: 5 de agosto 22:00 horas, Bogotá

Grupo C:
Costa Rica - España: 31 de julio 17:00 horas, Manizales
Australia – Ecuador: 31 de julio 20:00 horas, Manizales
Ecuador - España: 3 de agosto 19:00 horas, Manizales
Australia – Costa Rica: 3 de agosto 22:00 horas, Manizales
Ecuador – Costa Rica: 6 de agosto 19:00 horas, Pereira
Australia - España: 6 de agosto, 22:00 horas, Manizales

Grupo D:
Nigeria – Guatemala: 31 de julio 19:00 horas, Armenia
Croacia – Arabia Saudita: 31 de julio 20:00 horas, Armenia
Arabia Saudita – Guatemala: 3 de agosto 19:00 horas, Armenia
Croacia – Nigeria: 3 de agosto 22:00 horas, Armenia
Arabia Saudita – Nigeria: 6 de agosto 22:00 horas, Pereira
Croacia – Guatemala: 6 de agosto 22:00 horas, Armenia

Grupo E:
Brasil 1 – Egipto 1: 30 de julio 23:00 horas, Barranquilla
Austria 0 - Panamá 0: 30 de julio 19:30 horas, Cartagena
Egipto - Panamá: 1 de agosto 19:00 horas, Barranquilla
Brasil - Austria: 1 de agosto 22:00 horas, Barranquilla
Brasil - Panamá: 4 de agosto 22:00 horas, Barranquilla
Egipto – Austria: 4 de agosto 22:00 horas, Cartagena

Grupo F
Inglaterra 0 – Corea del Norte 0: 30 de julio 19:30 horas, Cartagena
Argentina 1- México 0: 30 de julio 19:30 horas, Medellín
México - Corea del Norte: 1 de agosto 19:00 horas, Medellín

La Selección Nacional debutará el 7 de octubre en Montevideo

Santa Cruz, 01 AGO (APG).- La Selección Nacional debutará el próximo viernes 7 de octubre contra Uruguay, en el estadio Centenario, de Montevideo, según confirmó la FIFA después de dar a conocer el rol de partidos de las Eliminatorias para el próximo Mundial a desarrollarse en Brasil el 2014.

En esta ocasión la Eliminatoria tendrá la característica de ser disputada por 9 selecciones, debido a que el país pentacampeón del Mundo será el próximo anfitrión. La dura misión de clasificación comenzará el 7 de octubre próximo y se cerrará el 15 del mismo mes pero el 2013, la CONMEBOL cuenta con cuatro boletos directos y uno para disputar el repechaje (el quinto clasificado en las eliminatorias mundialistas de Sudamérica jugará contra el quinto de Asia).

Rumbo a esta competición la dirigencia de la Federación Boliviana de Fútbol, conformó el partido amistoso contra Panamá el próximo 10 de agosto en al ciudad de Santa Cruz, pero no será el único antes del debut contra Uruguay, pues tiene planificado jugar otros tres, antes de la concentración para el primer compromiso. ç

Después jugará contra Colombia, el 11 del mismo mes en La Paz, mientras que en la tercera fecha y cuarta volverá a jugar de visita contra Argentina el 11 de noviembre y Venezuela cuadro días después.

A continuación el rol de partidos para las eliminatorias:

1a. Jornada (7 de octubre 2011)
Uruguay - Bolivia
Perú - Paraguay
Argentina - Chile
Ecuador - Venezuela
Descansa: Colombia

2a. Jornada (11 de octubre 2011)
Venezuela - Argentina
Paraguay - Uruguay
Chile - Perú
Bolivia - Colombia
Descansa: Ecuador

3a. Jornada (11 de noviembre 2011)
Argentina - Bolivia
Paraguay - Ecuador
Uruguay - Chile
Colombia - Venezuela
Descansa: Perú

4a. Jornada (15 de noviembre 2011)
Colombia - Argentina
Venezuela - Bolivia
Chile - Paraguay
Ecuador - Perú
Descansa: Uruguay

5a. Jornada (2 y 3 de junio 2012)
Argentina - Ecuador
Bolivia - Chile
Perú - Colombia
Uruguay - Venezuela
Descansa: Paraguay

6a. Jornada (9 y 10 de junio 2012)
Bolivia - Paraguay
Venezuela - Chile
Uruguay - Perú
Ecuador - Colombia
Descansa: Argentina

7a. Jornada (7 de septiembre 2012)
Colombia - Uruguay
Ecuador - Bolivia
Argentina - Paraguay
Perú - Venezuela
Descansa: Chile

8a. Jornada (11 de septiembre 2012)
Perú - Argentina
Uruguay - Ecuador
Chile - Colombia
Paraguay - Venezuela
Descansa: Bolivia

9a. Jornada (12 de octubre 2012)
Argentina - Uruguay
Colombia - Paraguay
Ecuador - Chile
Bolivia - Perú
Descansa: Venezuela

10a. Jornada (16 de octubre 2012)
Bolivia - Uruguay
Paraguay - Perú
Chile - Argentina
Venezuela - Ecuador
Descansa: Colombia

11a. Jornada (22 de marzo 2013)
Argentina - Venezuela
Uruguay - Paraguay
Perú - Chile
Colombia - Bolivia
Descansa: Ecuador

12a. Jornada (26 de marzo 2013)
Bolivia - Argentina
Ecuador - Paraguay
Chile - Uruguay
Venezuela - Colombia
Descansa: Perú

13a. Jornada (7 de junio 2013)
Argentina - Colombia
Bolivia - Venezuela
Paraguay - Chile
Perú - Ecuador
Descansa: Uruguay

14a. Jornada (11 de junio 2013)
Ecuador - Argentina
Chile - Bolivia
Colombia - Perú
Venezuela - Uruguay
Descansa: Paraguay

15a. Jornada (8 de septiembre 2013)
Paraguay - Bolivia
Chile - Venezuela
Perú - Uruguay
Colombia - Ecuador
Descansa: Argentina

16a. Jornada (10 de septiembre 2013)
Uruguay - Colombia
Bolivia - Ecuador
Paraguay - Argentina
Venezuela - Perú

Aurora espiará a San José y Nacional

Cochabamba, 01 AGO (APG).- El presidente del club Aurora, Rodolfo Acevedo, y el director técnico, Julio César Baldivieso, presidirán este miércoles el viaje de una comisión mixta de dirigentes y cuerpo técnico a Oruro para ver el compromiso que San José jugará con Nacional, de Paraguay, en el inicio de la Copa Sudamericana.

El vicepresidente de la entidad aurorista, Oscar Maldonado, confirmó el viaje del grupo celeste, ya que hay interés en conocer tanto la producción del local como del visitante, cuyo ganador de la serie eliminatoria será rival de Aurora en la segunda fase del torneo internacional.

"Estoy satisfecho con la producción del equipo, aunque tenemos muchas más alternativas. Este triunfo nos deja tranquilos, pero no del todo conformes", sostuvo el técnico Baldivieso que no descartó que su hijo, Mauricio, pueda ser habilitado para el torneo internacional y en la misma competencia oficial de la Liga.

Aurora reanuda su trabajo pensando en el compromiso de revancha de la Copa AEROSUR, donde el triunfo de 3 a 0 dejó satisfechos a dirigentes y cuerpo técnico.

El retorno de esta delegación que viaja a Oruro, se producirá al final del compromiso a fin de continuar trabajando en Cochabamba.

La delegación paraguaya de Nacional anunció que llegará a Cochabamba este martes por la tarde. Aurora le prestará la cooperación que sea necesaria a fin de esperar retribución en el caso de viajar a Paraguay.

El clásico cruceño vuelve a ser postergado

Santa Cruz, 01 AGO (APG).- Las malas condiciones climatológicas en Santa Cruz obligaron a los organizadores de la Copa AEROSUR a postergar por segunda vez el clásico cruceño que debía disputarse la noche de este lunes, en el estadio Ramón Aguilera Costas. La nueva fecha pactada para el encuentro entre Blooming y Oriente Petrolero será el miércoles 3 de agosto, a partir de las 20:30.

La copiosa lluvia que cae en la capital cruceña alarga el suspenso sobre el encuentro entre Blooming y Oriente Petrolero. Había el optimismo de que el clima mejore este lunes pero no fue así y los organizadores decidieron suspender el compromiso hasta el miércoles. "No nos parecía prudente postergarlo nuevamente por 24 horas así que se decidió que se juegue el miércoles", mencionó el secretario de la Liga, Róger Bello.

"Esta decisión la tomamos pensando principalmente en la integridad de los jugadores, porque en este tipo de partidos siempre hay más roces y la cancha se expone a un mayor deterioro", declaró la coordinadora del torneo Alejandra Saucedo. La noticia fue conocida en conferencia de prensa en la cual asistieron los presidentes de ambos clubes, Miguel Antelo y Carlos Bendeck, quienes recibieron con agrado esta determinación.

El titular del club albiverde, Miguel Antelo, comentó que: "Es una muy buena decisión y como institución apoyaremos para que el espectáculo no decaiga", mientras, el presidente de los celestes, Carlos Bendeck, indicó que: "Para que esta fiesta del fútbol tenga una mayor asistencia era necesaria esta postergación porque el clima adverso retraía la presencia de las personas en el estadio".

Las entradas para el compromiso están fijadas bajo la siguiente escala de precio: Butaca costará Bs.200, Preferencia Bs. 80 menores Bs.40, General Bs.50 y menores Bs.30 y Curva Bs.30 y menores Bs.15, y hasta el día del cotejo se prevé que se agotarán.

Conocida la postergación el administrador del estadio Ramón Aguilera Costas, Carlos Hoyos, indicó que habrá más tiempo para que la cancha esté seca y recordó que además de los compromisos de la Copa AEROSUR el principal escenario deportivo de Santa Cruz recibirá a la Selección Nacional el 10 de agosto cuando dispute un encuentro de preparación frente a Panamá.

The Strongest viaja rumbo a Asunción con la ilusión de rescatar un buen resultado

La Paz, 01 AGO (APG).- El equipo de The Strongest viajó este lunes rumbo a Asunción, Paraguay, con la firme intención de conseguir un buen resultado en el encuentro de ida que sostendrá este miércoles (20:15 hora boliviana) frente a Olimpia, actual subcampeón del fútbol paraguayo, en el inicio de su participación en la Copa Sudamericana.

Antes de pisar suelo paraguayo la delegación estará en Santa Cruz donde este martes por la mañana hará una labor ligera en la cancha del club Blooming y tomará el vuelo que lo traslade a Asunción. Se tiene previsto que el equipo haga un reconocimiento al estadio Defensores del Chaco en horas de la noche.

Después de seis años el equipo atigrado vuelve a figurar en la lista de participantes en la Copa Sudamericana y el técnico Mauricio Soria dijo que el trabajo realizado dará frutos. "Los jugadores trabajaron con la seriedad que amerita una presentación en la Sudamericana y el trabajo se verá en la cancha", mencionó el entrenador.

El plantel realizó un trabajo a puertas cerradas, a pedido del técnico Soria quien se molestó porque información del probable equipo fue publicada y el temor está en que el rival, Olimpia, tenga acceso a estos datos y se adecue a lo que el Tigre presentará.

En los partidos de preparación frente a San José y en el clásico contra Bolívar el técnico Soria mostró la base del plantel que jugará la Copa Sudamericana. La única duda pasa por incluir desde el inicio al delantero chileno Sebastián González o colocar al paraguayo Pedro Velásquez o al juvenil Rodrigo Ramallo.

Chumacero, quiere ser un aporte importante para su club cuando enfrente a Olimpia en Paraguay.

El titular en esta posición era el argentino Cristian Ruiz pero tras su partida dejó un hueco que Soria analiza qué jugador ocupará el lugar. The Stronges no irá a defenderse en Asunción propondrá juego ofensivo y por eso presentará a tres delanteros.

REVANCHA CLÁSICO

La dirigencia aurinegra confirmó que el cotejo revancha frente a Bolívar, válido para la Copa AEROSUR, se jugará en el estadio Rafael Mendoza Castellón, el domingo 7 de agosto, a partir de las 15:00, y no en el "Hernando Siles" como reclamaba Bolívar. Habrán 11 mil entradas a la venta para este cotejo.

El Servicio Departamental de Deportes de La Paz (SEDEDE) indicó que el trabajo de mantenimiento sigue y como fue anunciado el pasado mes el escenario estará listo para el 10 de agosto un día antes del partido de vuelta entre The Strongest y Olimpia.

San José se quedó sin realizar la práctica nocturna

Oruro, 01AGO (APG).- La sesión de fútbol programada a la misma hora del compromiso del miércoles (18:00), en el estadio Jesús Bermúdez, no se efectuó porque horas antes el personal encargado de la administración del escenario deportivo había regado el terreno de juego y no era conveniente practicar bajo esas condiciones.

El equipo orureño se quedó sin entrenarse en esta jornada. Los jugadores fueron citados a las 18:00 de este lunes en el principal estadio de la ciudad, pero tuvieron que marcharse ante la imposibilidad de hacer fútbol para definir la formación titular. Esto perjudicó el trabajo del técnico Marcelo Zuleta, quien tendrá el once listo tras la práctica de este martes en la cancha carretera a Vinto.

Conseguir un triunfo en Oruro sobre Nacional, de Paraguay, y por una buena diferencia de goles, le abrirá a San José el camino para seguir en competencia en la Copa Sudamericana, que por segunda vez cuenta con la participación de San José.

El elenco de la V azulada llega a este cotejo tras una victoria (1-0) sobre La Paz Fútbol Club en el inicio de la Copa AEROSUR del Sur, pero el rendimiento todavía no convence y con esto tiene que lidiar el entrenador argentino y la única manera para calmar a los hinchas es con un triunfo en la Sudamericana.

La única ausencia de consideración es el delantero Juan Maraude quien arrastra una lesión en una de sus rodillas. El jugador argentino tuvo que viajar a La Paz para ser atendido y estar listo cuanto antes.

PRECIO ENTRADAS

El directorio dio a conocer la escala de precios para las 29 mil entradas que serán dosificadas para este cotejo. El sector de Preferencia costará Bs. 70, General Bs. 60, curva sur Bs. 40 y curva norte Bs. 30, y menores Bs.20. Con la adquisición de la butaca se regalará una revista del club San José. Los boletos serán puestos a la venta a partir de este martes en las oficinas de la entidad y el miércoles en las ventanillas del estadio.

Sabía usted que...

Los últimos minutos de la final de la Copa de Sudáfrica entre España y Holanda coincidieron con el único eclipse total de Sol que se produjo en 2010 y que pudo ser visto en parte del Hemisferio sur, aunque no en el país africano

Pases cortos

El presidente del Comité Olímpico Boliviano (COB), Edgar Claure, decidió suspender la asamblea programada para este martes por la existencia de dos convocatorias para esta reunión, en la cual iban a tratarse diferentes temas de acuerdo al temario que manejaban los dos frentes confrontados dentro de la institución.

Teléfonos:
4620403
4624100
Agua Linda

Deportes en acción

Cel.: 72823033

Teléfonos:
4620403
4624100
Agua Linda

TENIS

Murkel Dellien campeón en 16 y 18 años

Murkel Dellien y Rodrigo Briones.

Este torneo que comenzó el pasado 25 de julio y culminó el 31, deja como saldo positivo la obtención del título de Murkel Dellien en la categorías de 16 y 18 años.

Rodrigo Briones, responsable de los entrenadores del Club de Tenis Trinidad, calificó de positivo este torneo por los resultados obtenidos.

En la categoría 12 años, Renata Dellien disputa la final con la cochabambina Catalina Block, lamentablemente no pudo ganar el título, quedó segunda; en varones, Rodrigo Suárez, Flavio Hurtado, ambos quedaron en tercer lugar; 16 y 18 años, Murkel Dellien ratifica su gran momento ganando ambos títulos.

En dobles no se pudo terminar en la última categoría debido al mal estado de las canchas producto de las lluvias caídas el sábado en la tarde y el domingo por la mañana; en 16 años gana el primer lugar la pareja: Alvaro Bruckner y Murkel Dellien.

La categoría 16 años femenina no se pudo jugar porque no se tuvo quórum.

Se espera de aquí en adelante seguir cosechando resultados positivos productos del buen trabajo que se viene realizando en el Club de Tenis Trinidad.

Lo lamentable fue la no participación de María José Reynaldo que se recupera de una lesión, esta jugadora le había ganado ya en Cochabamba a la campeona de la categoría 12 años, la cochabambina Catalina.

PRÓXIMOS TORNEOS

Para todos los tenistas que participaron en este torneo, se viene uno nuevo en Tarija el próximo mes.

Briones mencionó que hoy viaja a Cochabamba con una delegación de tenistas de 9 y 10años: Kurt Bruckner, Raúl Rivero (10 años); Juan Pablo Gómez, Tulio Egüez, Mateo Ribera y José Pedro Zambrano (9 años), el objetivo es ganar los primeros lugares porque en estas categorías se tienen muy buenos tenistas.

FÚTBOL

Entregan uniforme para la selección Sub 15

- ***El campeonato comenzará el próximo 22 del presente.***

En instalaciones de la Asociación Beniana de Fútbol, el lunes por la noche se procedió a la entrega del uniforme que vestirá la selección beniana Sub 15 que participará del Nacional de la categoría el próximo 21 a 27 del presente en Trinidad.

José Pedro Zambrano, presidente de la Asociación Beniana de Fútbol, al momento de hacer la entrega oficial del uniforme a la selección Sub 15, lamentó la falta de colaboración por parte del municipio y del gobierno en sus tres estamentos, porque nunca hay apoyo para selecciones, pero que con el esfuerzo de la Asociación, se hacía esta entrega.

La indumentaria recibida es la siguiente: medias, short oficial, poleras, poleras de arquero y buzos, también poleras alternas para los partidos.

El presidente pidió a los jugadores que lleven en alto estos colores y que como se juega de local, lo único que se espera es el título, no cabe otro resultado. El técnico Rufino Montenegro fue el encargado de recibir esta entrega y se comprometió a poner en práctica todos sus conocimientos para lograr los objetivos trazados y deseados por esta asociación.

Zambrano aprovechó la oportunidad de hacer la cordial invitación al pueblo trinitario para que desde el 21 del presente, asista al estadio Yoyo Zambrano a brindar su apoyo a estos muchachos que se vienen preparando con mucha responsabilidad.

Culminó mencionando que la postergación se debió a problemas administrativos de la Federación Boliviana con Impuestos Internos, que impidieron el desembolso para este torneo, ahora ya todo se ha solucionado y sólo se espera el pitazo inicial dando por iniciado el presente campeonato nacional.

Dirigentes, jugadores de la selección Sub 15 luego de la entrega de uniformes (foto; Juve).

SI AL DEPORTE, NO A LAS DROGAS

SE NECESITAN SEÑORITAS Y JÓVENES (EMPRENDEDORES CON GANAS DE GANAR DINERO Y APOYAR AL TURBIÓN RIBEREÑO), PARA RECAUDAR LOS 10 CENTAVOS VOLUNTARIOS EN LOS SURTIDORES DE NUESTRA CIUDAD, INTERESADOS PRESENTARSE EN LA SEDE **DEL CLUB "REAL MAMORÉ"** EN HORAS DE OFICINA EN:

AVENIDA COMUNIDAD EUROPEA, ESQUINA HORACIO RIVERO EGÜEZ (LETRERO CREDI-CENTER) FRENTE AL COLEGIO CUADRANGULAR.

REFERENCIAS AL CELULAR 72817917 LIC. BERNARDINO JUSTINIANO.